新民報

社團法人新民報社 北京石駙馬大街二十一號

社論 東亞歸來！

東亞爲東亞人之東亞，這是誰也不能否認，然而試一翻閱過去近百年的歷史，差不多所有東亞領土，幾乎盡爲野心侵略者所侵略，攫奪而強佔之，不但強佔了我東亞地土，還要奴隸我東亞人民，人爲刀俎，我爲魚肉，橫行天下莫敢誰何？的確令人叵忍再無可忍！言雖說由於國際金權民族，挾其經濟、文化及武力等；巧取滑奪，以肆其兼弱攻昧之野心，然使我東亞民族早都能團結，各盡職責，決不放棄主權，共保疆土，則強暴海賊，縱然垂涎，亦苦無隙可乘，那會有予取予求，從心所欲，以演成今日喧賓奪主，無所不爲之危險局面？可見「人必自侮，而後人侮，國必自伐，而後人伐」，東亞民族，不但不能團結，外禦其侮，而且都不自覺，忝顏事仇，反甘爲仇人利用，操戈同室，鷸蚌相爭與異種民族以漁翁之利，於是異種民族，愈形猖獗，盤據邊境，遂成了一種附骨之疾，不惟不易拔去，無法更生，更其木朽蛀生，禍由內起，主人竟與盜賊勾結一起，狼狽爲奸了。天下至愚不可理解之事，還有過於如此麼？

雖然，東亞民族，不見得甘受人欺凌，尤有先知先覺、高瞻遠矚，如盟主之日本，奮其愛國愛種，復興東亞之熱忱，振臂崛起，作復仇雪恥之舉，興抑強扶弱之師，發動了大東亞聖戰，務要將全亞共同之公敵，英美國際金權民族，和其走狗同惡相濟的一切反抗勢力一舉而廓清之，除害馬以安良善，去障礙完成和平，以促進全亞之統一，所謂楚弓楚得，還我河山，使東亞地圖，一反本來之顏色，所以自今次大東亞戰開始以來，日軍即站在東方道義的立場，與彼抱功利自由主義大事侵略之擴大走狗英美帝國，作決鬥之殊死戰，於是一戰而進取香港，新嘉坡，再戰而進取菲島，巴達維亞，最近又西下緬甸，東入科列西德爾，澳洲震恐，印度動搖，無論在海陸任何方面，都樹立極大之戰果，英美所組織的ABCD陣線，竟然各不相顧如鳥獸散，東亞境內，幾乎全無敵蹤，豈但英美殘餘，望風收退潰不成軍，就是素在英美卵翼下，仰英美鼻息以生存的如荷印、馬來、新西蘭、菲律賓、緬甸等；亦均在日大軍扶持翼護下，紛紛脫離英美之羈絆，一齊參加大東亞共榮圈，尤其澳洲印度，就現在大局觀察，亦有望風景附，一致傾向和平之趨勢，還不單亞洲歸還亞洲，而亞洲以外的領土大洋洲，亦將劃歸東亞範圍，不更是戰後一個意外的收穫，極當引爲榮幸麼!?

然而東亞不常返歸東亞，一洗英美多年腥膻之汚染而已，從此全亞十億同胞，同脫苦海，永免強暴壓制，得以重慶更生，反回亞人治亞之本來面目，齊力肩建設東亞新秩序之途以邁進，展開明朗化之新天地，不過過去戰勝特殊之成績，固由日軍之努力，而未來完成興亞的全功，尤不得不期待於整個東亞民族的大澈大悟，一致團結，確立東亞永久和平之基礎，以免侵凌之再發生，在自助互助原則下，同享受共存共榮之福利，則這次大東亞聖戰，才能覺有重大之意義，不徒在我東洋史上開一空前未有之新生，即在世界人類史上，亦留一永遠不磨之偉蹟，日本的打倒英美，消滅惡魔伸正義於天下，亦不但使東亞民族齊歌凱歌，勝利歸來，更使軸心同盟各國同時亦在歐洲迅速結束戰事，建設和平正義之新秩序，解除舊勢力橫暴壓迫之痛害，與世界共進於無疆之休！豐功盛名彌漫宇內，直與大戰勝利，同其光榮不朽了！

日本大元帥陛下 嘉獎南方作戰勇士

【中華社東京十一日電】日大本營十一日午後五時三十分發表 大元帥陛下本日召集陸海軍幕僚長對南方方面陸軍最高指揮官、聯合艦隊司令長官賜下如左之勅語。「勅語」於緬甸及印度洋方面作戰中之陸海軍部隊，長驅進攻異域，或冒酷暑穿越峻嶺，神速將敵勦滅，而遮斷其補給路或到處擊破敵方之海空軍，朕對此深爲嘉獎。

【中華社東京十一日電】日大本營十一日下午六時四十五分發表：在緬甸方面作戰之帝國陸軍航空部隊，開戰以來五個月內綜合戰果如左：一，攻擊敵飛機場之延算次數爲百二十六次。二，擊落及擊毀敵機五百四十四架。三，擊破汽車及載重汽車千二百十三輛。四，擊破戰車及裝甲車二百三十三輛。五，擊破鐵道車輛千五百四十三輛。六，擊沉及擊破船舶九十二隻。七，炸毀敵軍車庫一百六十處。

民答那峨島美菲軍司令 夏普少將率部降服
殘存敵軍潰滅全菲戡定

【中華社馬尼剌十一日電】日本之菲島派遣軍十一日午後六時半發表：比薩亞民答那峨美菲軍司令官夏普少將十日午後九時三十分向日軍要約擬率其部隊包含比薩亞諸島無條件降服，日軍俟其命令發出後，即承認之，刻正監視中。

【中華社民答那峨島十一日電】民答那峨島敵軍最高指揮官夏普少將，十日下午九時半與日軍〇〇部隊長會見，基於溫萊特之降服命令誓約其指揮下全軍隊（包括比薩亞諸島）無條件降服於是科列西德爾要塞島及馬尼剌灣口諸要塞完全攻陷後，僅四日，殘存美菲軍已完全潰滅，全菲島遂告戡定。

【中華社民答那峨島十一日電】溫萊特司令長官，爲向以民答那峨島之馬拉伊巴拉伊爲中心，行最後抵抗之美菲軍傳達降服命令，已命軍使特烈威克上校前往，該軍使，業於八日抵達加卡揚，立即以播音器自八日夜半起，至九日晨數度向前線傳達降服命令，此命令已指示出降服之方法，然因無敵方之反響，故軍使決意自動命令降服，遂於是日午後四時揭白旗越過日方前線，進入美菲軍陣地，然於日軍猛攻之下，被敵底殲滅之危機已迫眉睫，民答那峨地區美菲軍司令官夏普少將，終於十日夕刻揭起白旗遣軍使向日軍陣中請求全面的降服。

【中華社菲島〇〇十日電】民答那峨島戡定作戰中之〇〇陸軍精銳部隊，於超百十度大火熱之下席捲戈查描多平原，着着收獲戰果，據陸軍機之空中偵察稱 自民答那峨島東岸已開始急速北上之新銳〇〇部隊，對利用山險頑強抵抗之敵，加以排擊，遂於九日午後四時突入戈查描多平原東側，福郎基河上流之敵軍事據點加巴嗝，已將該地完全佔領。

【中華社民答那峨島〇〇十日電】據當攻略瑪賴巴拉伊右翼之日軍山崎部隊，八日自加卡揚開始行動，超過標高二千三百米之加坦格拉特山西方溪谷與山岳，自困苦之山地猛進擊，九日已佔領瑪賴巴拉伊西方之米阿拉庸，更向前進迫，瑪賴巴拉伊南方敵陣之背面，敵方情勢極呈混亂。

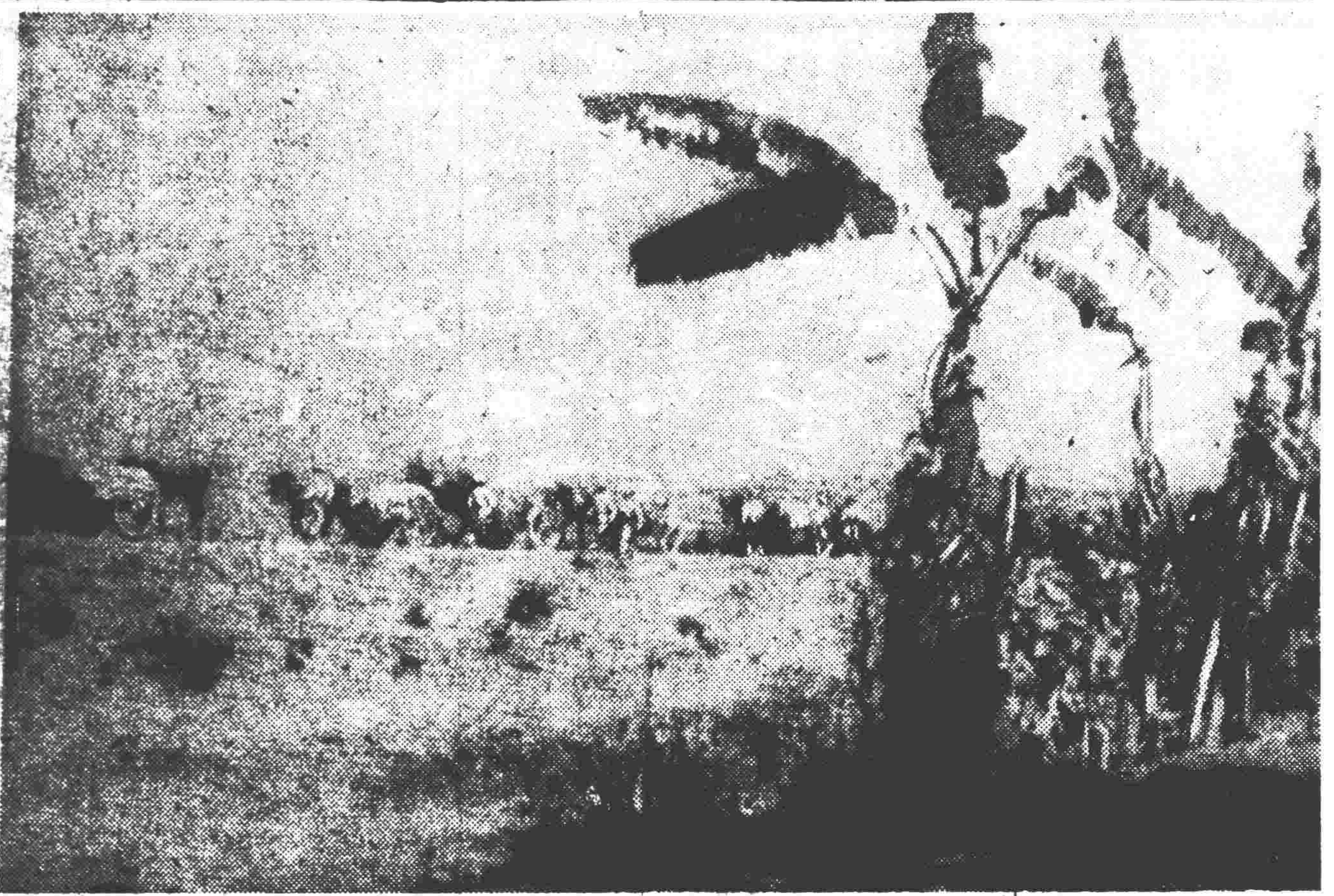

向緬甸曼德勒市突進軍之日軍某部隊（日本陸軍省提供）

民答那峨島 敵作鳥獸散 被俘參謀長談

【中華社民答那峨島丹克蘭十日電】敵軍利用丹克蘭東南基高豁谷一帶之天然險要築堡壘，日軍之猛攻自九日起即開始總崩潰，沿途遺棄武器甚多，民答那峨島美菲軍參謀長某倫上校，被日軍捕虜，據該稱，加芽茵達哥羅安一帶配有六十一、六十二、八十一、一百零二等四聯隊，然因日軍登陸進攻之迅速，四散潰退，究向何處潰退，愧不得而知，夏普少將亦來，雖至近於前線地方，命令吾人死守，但見大勢已去，現難挽回，乃於九日晨又變更命令云，不予死守亦佳，余於接到命令後，即行退卻，但遭日軍追擊，終成俘虜。

【中華社菲島〇〇十日電】據日本陸軍機偵察稱，自九日晨以來擊退民答那峨島西北山岳地帶之敵，繼續沿溪猛進中之〇〇部隊，於同日午後三時半，已將加卡揚東南方四十五公里瑪賴巴拉伊北方約三十五公里敵之要衝斯米拉奧佔領云。

【中華社菲島〇〇十日電】陸軍航空部隊之精銳，協力於民答那峨島之戡定作戰，急襲該島中央之要地瑪賴巴拉伊，對附近軍事施設投彈，收得多大戰果，其中新銳〇〇機之一隊，午後三時猛炸自斯米拉奧通瑪賴巴拉伊軍用公路上敗走之敵車輛，炸毀二十餘輛。

呂宋島各州恢復常態
菲島全域亦步入復興之途

【中華社馬尼剌十日電】科列西德爾島陷落後，呂宋島各州均漸次恢復和平，都市方面關閉之商店，亦已復業，漸次恢復平常狀態，一方各州知事及市長，爲謀打開食糧之不足，已獎勵農民栽培短期農作物，現已着着舉其成果，前被菲軍破壞之主要橋梁，現已復舊，輸送狀態亦加改善，農作物相繼上市，地方長官與駐屯之日軍協力，努力使住民安居樂業，徵稅亦極順利，不僅呂宋島，即菲島全域亦無不因科島之陷落而趨於復興矣。

【中華社馬尼剌十日電】因科列西德爾島陷落，呂宋島各州，漸次恢復和平，各都市及部落居民正從事復興工作，荒廢田園已開墾，已逐步進行農產物之生產狀態，及一般商業交易，次第恢復常態，刻各州長及市長村長等，正研究農村有關之食糧不足之解決方法，儘力獎勵農民栽培短期作物，逐漸獲得成績，又據傳美菲島軍破壞後，運輸發生困難，可以運出馬尼剌市場之農產物，有堆積於農村情形，農民爭先與日軍協力着手修理，最近主要橋梁業已修理完竣，運轉狀態極爲改善，農產物亦上市場，農村正常狀態之恢復，使地方情形逐漸恢復戰前狀態，地方行政官與駐在地方日軍協力，努力謀居民安居樂業之途境，稅金收入極爲順利，呂宋島與菲島各地之復興，因科列西德爾島攻略後益發展云。

緬甸總督府遷印

【中華社里斯本十日電】據路透社新德里來電稱：緬甸總督斯密斯十日發表，緬甸總督府根據英政府之命令，業已遷至印度，又據聞該總督及閣僚等，現已到達印度。

英海軍之沒落（下） 即英帝國之崩潰

不信任英海軍之壓高揚

英美海軍，于二月二十七日之泗水近海海戰，及三月一日之巴達維亞近海海戰中，所遭受之慘敗，吾人不待日本方面之發表，于三月十七日之英美共同發表中，即可明了，英美于該發表中曾率直承認其于上述兩海戰中所遭受之慘敗，該海戰中聯合國海軍之損害，實不下于馬來近海之海戰，以致使英國國內發生極大之動搖，一般人與感覺而「無敵」之英海軍，亦不過紙老虎而已，三月十七日英國斯特拉波爾議員會于上院質問政府，謂「關于此次海戰之共同發表中，並未明示日本海軍之兵力，故政府如不再作一詳細之發表時，則英國國民對于聯合國海軍慘敗之原因實難瞭解」其次又對政府提出兩項質問，（一）英美艦隊，不對日本艦隊使用潛水艇之理由，（二）英美對于壓倒的優勢之日本艦隊，于晝間使用劣勢海上艦艇之理由，又以斯特拉波爾爲契機，英國議員對英國政府之攻擊論調，亦一致對政府加以攻擊，甚至有謂「英海軍已一敗塗地」，「英海軍威不足恃」者，例如三月十七日之加典報上，曾載一評論，謂「泗水與巴達維亞兩海戰戰敗之原因，不僅由于日本海軍技術之優秀，亦由于英美方面對于日本海軍勢力之不明了，英海軍因有確保地中海之事實，對于自己之實力，未免估價過高，遂有此次之慘敗也，英海軍過去十五年間，曾努力作夜間戰鬥之訓練，然此種戰術在海上，尚能收到相當之效果，對于日本海軍則全然無用也」吾人自此種評論中，即可得知英國國民對泗水與巴達維亞兩海戰之輿論之一斑矣。

失去自信心之英國

英國對于自己之海軍之勢完全失去自信心，吾人自英國下院議員[illegible]

悲觀之見解曰：「英國之海軍力絕無挽救英國當前重大危機之力量，更無對于強大之日本艦隊挑戰之可能，故性能優秀之大型艦艇之建造，與大艦隊之再建，實爲目下之急務，以大威力之艦隊，恢復已失之海上自由航行權，實爲英海軍應盡之最大任務」，由此可見英國于泗水及巴達維亞兩海戰敗後，已自覺自己之無力與劣勢，英國國民認爲英國海軍爲世界上最大最強之自信心，亦已成爲古香古色之「神話」矣。

暴露被動之弱點

英國對于日英兩海軍根本不同之點，今始逐漸加以注意[illegible]

印度洋戰敗之波紋

[illegible]

技術上之缺陷

[illegible]秘之兵器，僅以猛烈之攻擊力使用普通之兵器，然其各戰鬥單位間之連絡與協力，有條不紊，此點爲英美海軍所望塵莫及者，故印度洋上英海軍之敗北，實爲當然之事」[illegible]

英海軍威力之弱化

[illegible]

勤儉增產完成經濟建設

汪主席昨返抵南京 發表訪滿感想

【中華社南京十一日電】負有中滿親善重大使命之汪國府主席，十日上午八時三十分乘特別快車離新京，途中在大連住宿一宵，十一日上午十時二十七分由大連周水子飛機場出發，乘機啓程返國，下午一時二十分抵寧。

【中華社東京十一日電】汪國民政府主席，訪問滿洲國事畢已於十一日返國，是日下午三時，發表談話如左：余此次訪問滿洲國，覲見皇帝陛下，殊覺光榮，並與張國務總理會談，於歡迎民衆大會中，所見之青少年團充滿新興氣象與協和精神，衷心表示敬服，余又與梅津軍司令官及大使諸公會見，與向中日滿共同宣言之精神提攜邁進，互相披瀝誠意，當此時也，菲律賓群島及緬甸完全攻略以及珊瑚海海戰之捷報頻傳，不勝欣喜，余深信以大東亞戰爭之最後勝利及道德爲基礎之東亞新秩序建設完成之日，必將近矣。

珊瑚海戰擊破英美精銳
日東鄉外相昨日發表演說

【中華社東京十一日電】日東鄉外相，十一日夜於太平洋協會創立四週年紀念總會席上，就現下國際情勢，發表演說，表示隨著春之來臨，德國之大活躍，即將展開，又於珊瑚海海戰擊破英美精銳，大戰之勝利，已極明悉，茲錄該演說要旨如左：大東亞戰爭發生之根本原因，乃在於美英對大東亞之橫暴侵略者，已無贅言之必要，尤以美國，素取菲島，以此爲根據，向大東亞伸出干涉魔手，以上即禍亂大東亞之原因，從來美國拒絕其他大陸干涉南美大陸，同時自國亦不干涉其他大陸，然最近美國對美大陸依然固持其主張所謂門羅主義之原則，然門羅主義原則，對其他大陸則實行不客氣之侵略與干涉，此乃爲使世界捲於戰亂之最重大原因，此點在高倡和平正義之[illegible]滿國擬挽救民衆因鴉片中毒，以致國民墮落，英國竟以武力強制，向清國輸入鴉片，更因鴉片戰爭，而獲得香港，以此爲據點，向中國大陸伸張侵略之魔手，此等使中國化爲半殖民地之罪惡，乃世界史上不可掩飾之一大汚點也，故爲日不落國之英帝國，將於一角一角崩潰之運命者，乃屬當然，一方美國民，[illegible]美英于最近以避免受日本之侵略爲口實，而出于佔領馬達加斯加島之暴舉，一方于珊瑚海之美英精銳，已被帝國海軍之堂堂陣容所擊破，[illegible]

[illegible]僅能在印度尋其軍事據點，爲大東亞之建設，實不能許也，此事爲印度四億民衆之[illegible]帝國非以印度民衆爲敵之事，英國之眞意，[illegible]已經屢次聲明，[illegible]印度民衆之熱血，爲維持英國之首而流出一滴，[illegible]今大世界大戰時，英國以「戰後之甘言」欺騙印度，持有此等經驗之印度將不再誤，[illegible]已斷定，印度洋之制壓，已無問題，值茲絕好機會，如能邁進于建設印度人之印度，則非惟印度四億民衆之幸福，亦爲世界之幸福，自不待言，現世界歷史正有一大轉換，新秩序正在誕生於東方建設共榮圈，西方由我盟邦德義使新秩序顯現於歐洲天地，確信於多季間萬全準備完了之軸心國隨春之來臨將有一大活躍。

英抨擊美虛僞宣傳
承認日公布珊瑚海戰確實

【中華社斯德哥爾摩十日電】據此間所接倫敦消息稱，關於珊瑚海海戰情形，英政府當局以未獲詳報爲由，保持沉默態度，一致承認日本公布戰果之正確，日本海軍，于公布戰果後，已正確表明美國海軍之敗北，已爲確實之事，其理由有二：（一）開戰以來，日海陸兩軍，捷報頻傳，使人不得不承認，（二）向來日本公布戰果後，即迅速表明日軍所受之損害，[illegible]英國中央廣播電台時事解說員，拉金，本日解說戰局時，抨擊美國虛僞宣傳，承認日軍公布之正確，其言曰：公布正確之事實，即所以使聯合國將來獲得勝利者也，美國官明此理，而爲馬達加斯加小勝利所惑，[illegible]馬達加斯加之勝利，固值吾人鑑賞，然此等于奪取幼兒手中之物，[illegible]緬甸，澳洲之日軍，在質量兩方面，均佔優勢，此兩戰線之勝敗，可決定此項大戰之終局，其重大性，吾人一小小幾想象，現整個緬甸，已入日軍手中，危機已迫近印度大門矣，美方對珊瑚海海戰所公布之文告，縱極其正確，亦不能消除美方所謂「暫已過去」之危機，然美方所公布之文告吾人儆諸以往之經驗，頗難置信，查開戰以來，吾人屢屢戰敗之理由，固在日軍之優秀，及戰鬥精神，冠絕聯軍，而吾人過于信任美方對珊瑚海戰所公布之文告，亦爲一理由也，美方在珍珠灣海戰，文告中公然聲稱，珍珠灣雖遭日本海軍奇襲，但太平洋艦隊，依然存在，故馬來戰線聯軍不堪日軍勢如破竹之猛攻節節敗退時因捨棄一縷之希望然迨日軍攻吉隆坡佔新巴及新嘉坡陷落時，吾人終未見美海軍出現，其時不僅我人期待美國海軍援助，[illegible]所以繼續接抗者，亦在期待太平洋艦隊開來援助也，總之美國政府公布文告極盡虛僞之能事，今已明矣，吾人希望今後不再爲如斯死兒年齡之愚事，現在吾人關於珊瑚海海戰，要求美國政府公布正確之事實者，乃爲吾人當然之權利，蓋吾人應盡最善之努力，決不使西南太平洋最後據點之澳洲陷入與馬來菲島爪哇同樣之命運也，總之東亞戰局，今後將出現最大之場面，吾人非提取應付現況之萬全對策不可云云。

日機制壓雲南上空
江西各僞基地連續遭轟炸

【中華社廣州十一日電】自四日以來，連續對江西省敵方航空基地加以轟炸之日軍航空部隊，十七日又對吉安、南城、玉山等地敢行第八次之空襲，又據日軍明來電稱，與向雲南省進攻之日軍陸上部隊緊密協力，對潰退之渝軍猛擊中之日本空軍，十日空襲雲南省西部[illegible]緬甸方面之帝國陸軍部隊一面[illegible]

【中華社上海十一日電】據重慶來電稱：日本陸軍航空部隊，復對江西省之吉安南城玉山加以連續轟炸，予以甚大之損害云。

入滇日軍佔密芝那

【中華社東京十一日電】大本營十一日午後五時二十分發表：到處擊滅潰退之敵軍，一面於五月六日進出於雲南省怒江東岸，八日將密芝那完全佔領。

日機連續轟炸摩勒斯比

【中華社里斯本九日電】據墨爾本來電稱：西南太平洋反軸心聯合軍司令部發表稱：日本海軍航空部隊，於八九兩日連續轟炸摩勒斯比云。

甘地答覆某英人稱 英印已屆脫離時期
英國自印度撤退或可避日本銳鋒

【中華社里斯本十日電】據孟買來電稱：印度國民會議派長老甘地翁（見圖）自瓦爾達抵孟買，豫定滯留二三週，對於某英人來函所謂：「印度要求完全脫離協定之時期已到來，英國若在印度有其地位，則即可誘致日本之銳鋒，英國之撤退，或可免去此種危懼也。」之一事，甘地在哈利雅週報上回答如次：余確信戰事中印度與英國成立[illegible]分裂，知印度無抵抗外國侵略之力量，而欲使印度人對日本屈[illegible]

重光日大使離滿過熱來京

【中華社奉天十一日電】重光駐華大使，于十日下午十一時三十九分，乘車離奉，經過承德，直赴北京。

緬英軍敗走奇德溫羌
日軍追擊敗敵佔領達巴因

【中華社里斯本十日電】據新德里來電：印度英軍司令部九日發表稱：自緬印國境南下，沿伊洛瓦底河支流奇德溫溪谷退却中之英軍，九日已平安撤抵於奇德溫羌（曼德勒北方西四百公里）北方之印度國境陣地，在退却之途中，日空軍曾行執拗之轟炸云。

【中華社緬甸前線十一日電】英部隊退却作戰極爲困難，於伊洛瓦底河畔戰鬥，慘敗之英軍，雖與重慶軍聯合作戰，然處以殘存兵力集結伊洛瓦底河支流奇德溫河右岸之馬尼瓦附近，企圖退往印度之同地區，但沿伊洛瓦底河右岸地區，猛烈進攻中之日軍，已將馬尼瓦通阿藤寄之敵退路遮斷，其主力已渡過奇德溫河，五月一二兩日，在馬尼瓦附近包圍敵軍予以殲滅的打擊，二日佔領馬尼瓦，是役敵棄尸八二〇，俘虜四〇一，日軍繼續追擊敗敵而進攻，四日晨佔領馬尼瓦北方二十五哩之要衝布達林，又日軍〇〇部隊，五日夕刻佔領其北方二〇哩之要衝達巴因。

珊瑚海海戰後 土輿論亦衝動

【中華社伊斯坦堡十日電】珊瑚海海戰之結果，土耳其之輿論，亦大受衝動，九日，土耳其各報，封面第一版，用大號字登載日大本營發表，通信大道上，賣報人高喊「日本海軍大勝利」其論調要旨如左：認澳洲運命已瀕危殆，澳洲之運命，已瀕於危機。

新民聲

大東亞百戰百勝，打倒英美甚易，而匪共跳梁於薊縉，策進治安甚難。何哉？治運在安內，是以華北整個民衆爲對象，都市樂土，而農村焦土，貪官汚吏處天堂，而老百姓處地獄，盛筵荒遊，樂乎？若不自醒自戒，徒作口頭喊吶，庸有濟乎？

× × × ×

昔大禹胼胝，諸葛盡瘁，所以安民也，官吏徒以酒肉政策，邀寵固位，忘卻職責，虛糜資財，所謂勤儉意義何在？嗚呼！家人哭，而我笑，老百姓流離，而我荒樂，可乎？若果如此！是共產黨爲東亞解放的敵人，而貪官汚吏，將無形中變爲共產黨的羽翼，豈不異哉。

× × × ×

[illegible]

新民會中央總會懸賞徵文 [illegible]

天津特別市公署免費招運沿河積土通告 [illegible]

財務總署公益獎券辦事處通告 第三十五號 [illegible]

遺失匯票作廢公告 [illegible]

第四次強化治安運動河北省公署徵文啓事 [illegible]

前協和醫院專任醫師醫學博士王光超大夫診所 主治各科 地址西單 每日

今日賽馬 天津佟樓賽馬場

義務批命

明明眼鏡公司 華北唯一眼鏡專家 西單北大街

三星襪廠 西長安街西口 電話西四〇三
破格 大犧牲原碼八扣 只有了今天
顧客一天比一天擁擠 就是誠實犧牲的鐵證 各貨賤中又賤 保您走遍京市買不到 歡迎參觀
特價之貨一斑 新到大批時式坤包

廣安醫院

白羽近作武俠小說 摩雲手 出版 一元二角 北京琉璃廠 文興書局印行

青年西服店 十年期滿 總清算 底貨出清 六扣 七扣 東安市場南頭

逢源牛奶場 甲等純潔牛奶

訃聞

敬謝

中小學的剿共教育【一】

未轉向前的英美系教育實況

治運解說

英國能以區區三島，統制世界數百年，美國能以重洋之隔，攫取東亞豐盛物資爲己有，探本溯源，並不是爲了他們有強大的軍力，乃是具有毒辣的文化教育實施所致。文化力在政治上是一個統治的潛勢力，可以借着這個潛勢力，完成若干的侵略行爲或手段。英美以文化侵略東亞，以文化教育的宣傳攫奪東亞人的靈魂，是他們侵略世界之堅定政策，這是我們不能否認的，史家將來執筆時，自也不能否認，因爲這是鐵一般的事實。

英美人在中國開辦學校，歷史很久，鴉片戰後，隨着槍桿馬尾之後的，即是大數量的學校創立，無論華中華南，任何窮鄉僻壤的小村莊中，都有英美小學校的設立，先攫人心，後攫物力，中國竟成英美文化市場及經濟市場，數百年而不自知，也可見英美文化力毒辣之一斑。

英美系學校，多在各教會的支持下存在，即如在華北，有分遍各省的公理會，河南的長老會，山東的長老會，河北的美以美會，山西的公理會及友愛會，其他如衛理會，安立甘會，神召會等，莫不分遍大城小鄉中，設立的學校也不可勝計。「教育」本身是個好的東西，本不能說它任何罪惡，不過要接受了謀略性的侵略教育時，教育的本身就有受理智之評斷的必要，我們不妨舉出英美系教育的幾個背謬處來看看，我們今日斷然使英美系學生有新的認識是不是治當。

第一，英美系學校，多標榜民主主義，使學生耳聞目覩，信仰民主主義爲天經地義，實際，民主主義等於「沒有主義」，在政治哲學上，其弊病有時遠超於共產主義之上，在中國民主政治的教育，多作了進入共產黨的過渡階段，由若干年來事實可以證明共產黨邪說，其背謬處在政治哲學上已……

第二，英美系學校，以教育爲名，行侵略之實，如造就傳教人材，廣佈邪說，高抬西洋文化，誇耀經濟力的全部侵入，使中國人說洋話，走洋路，穿洋服，洋氣迫人，背後的意義是買洋貨，將金錢淺於洋人，而喪失自國元氣及自國的自信力，沒有一個受過英美系教育的人不崇洋，但也很少有受過洋教育的能澈底的想出一個振興中國建設東亞的方策……

第三，英美系教育在「教育哲學」上，即有不少背謬造就特殊出一種出來，在英美學校中，都標榜自治的自由，而認爲服從聽命爲侮辱，爲壓迫，養成了自驕自傲自誇自行無組織無秩序的習氣，造成特來政治紊亂的主因，其實天下無沒有同意而壓迫的政治，也得有大部分人的同意，英美系學生痛詆獨裁是大謬誤了。

……來，使中國人喪失對中國的自信心」，已是英美系教育不可掩的罪惡，其背後再發有侵略性的行爲，更屬可恨。

美阿巴提督抵馬提尼克

法政府空氣極緊張

賴伐爾召集閣僚協議對策

【中華社柏林十日電】自美國加勒比海水域司令長官阿巴提督被派遣至法領馬提尼克島後，法國政府之空氣乃極爲緊張，據D．N．B之維喜來電稱：十日雖爲星期日，法總理賴伐爾氏仍於下午三時召集親信之閣僚，協議對美之對策，然法府因尚未直接接到美國之通告，故於該日招請駐法美國代理大使塔克，詢問一切，維喜之半官方對于美國對馬提尼克島之態度，甚爲憤激，認爲如美軍將該島佔領時，將要請政府採取斷然之處置。

【中華社布宜諾斯艾利斯十日電】自美國外交當局發表派遣加勒比海水域司令官約翰長瓦提督，赴馬提尼克島與法領西印度統監羅貝爾提督有所協議後，一般均認爲英美對法之野心，已由馬達加斯加島，移轉至馬提尼克島，此乃自法國降服以來，美法間最大問題之一，其演變如何，對於今後之美法關係，影響頗大，殊堪注目，該島所以成爲此種最大問題之原因，一方面由於該島位於加勒比海之中央，對於美國國土防衛，有極大之重要性，一方面由於該島停泊有法國之航空母艦一隻，巡洋艦三隻，及油槽船七隻，據稱法國戰後，法國於降服前，自巴黎運出之法國現金約五十億磅，現尚存放於該島中，停泊於該島之法國艦隊，爲航空母艦貝阿爾號（二二一四六噸），巡洋艦貝爾丹號（五八八六噸），將奴達爾克號（六四九六噸）及補助巡洋艦巴爾列爾號，又該島現有法國海軍將士約三千人，雖已接到維喜政府使彼等歸國命令，然仍駐留於該島。

賴伐爾會見美代使

美要求變更安的列斯群島地位

【中華社維喜十日電】賴伐爾首相十日與美駐法塔克代理大使會見，就法屬安的列斯群島問題，聆聽美方情報後，立即對駐華盛頓之法大使發出重要訓電，又，賴伐爾與塔克會談後，已發表聲明書如次：法屬西印度群島統監羅貝爾提督以下美使節團會見，與馬提尼克島問題，聆聽美方已提出關於變更安的列斯群島地位之要求云。

【中華社里斯本十一日電】據到達當地之華盛頓情報稱：美加勒比海水域司令官夫瓦氏，與馬提尼克島法當局作重要協議，業以羅斯福大統統特使之資格，抵達該島，據傳夫瓦氏於上述會談，將強調如左之要求：

一，加勒比海全法領，均得脫離賴伐爾政權。

一，二億五千萬美元之全加勒比海之法人存款，在戰爭終了前悉數封存。

一，於馬提尼克及瓜德洛普兩島，泊中之法艦船，只要無何行動，當仍爲法國所有，但須與維喜脫離。

一，居住加勒比海法領諸島之法人，如不服上列諸條，可自由歸法。

英對法領野心未已

邱吉爾表示續佔他法屬

【中華社消息】據海通社斯德哥爾摩十一日電：星期日晚，邱吉爾於廣播講演時，曾提及蘇俄及英人民要求速速造成第二戰線，但未述及其詳方策，反而繼續報告進佔馬達加斯加島之經過，邱氏承認於三個月前，即開始計劃進佔該島所需用之軍隊，乃於兩個月前派遣至該方面，最後邱氏並表英政府已決心佔領其他之法領土。

【中華社消息】海通社維喜十一日電，據哈瓦斯通訊社十日發表電報云：英國於一九四〇年九月即企圖佔領馬達加斯加島，馬島總督喀拉並於同年九月二十九日致佩丹元首報告云，據接倫敦之無線電報通告，如馬達加斯加島拒絕與英合作，英國將予必要時強行遮斷至馬島之諸航路云。

在烈日下〇〇戰線上活躍之日高射砲勇士（日本陸軍省檢記）

空襲下之馬耳他島

萬五千餘地下室遭毀滅

【中華社消息】據海通社十一日斯德哥爾摩倫敦方面關於馬耳他島之報告，英突然大變前此嚴守緘默之事，至此陡然公開述論，據倫敦半官報敘述馬耳他島情形如次云：已往數星期馬耳他島完全生活於空襲中，此實爲極可怖之毀滅，一萬五千餘地下室，均被擊壞或損傷，在瓦利塔港，百分之七十五之房屋，均被削平，不過島上仍有被損之建築依然豎立，自開戰以來，馬耳他島受空襲共二千三百次之多，有數星期空襲中間隔之時間，每日總共不足四小時，又倫敦其他報告云，少數之民衆已開始由空路自馬耳他島退出，但此祇能於最小範圍內行之，蓋自馬耳他島逃出之可能性即由空路亦甚困難也。

德沉敵船廿一隻

【中華社消息】據海通社柏林……

東線敵軍進擊失敗

德總統大本營發表戰況

【中華社消息】據海通社十日德總統大本營電：據德國軍隊十日正午宣稱在內次地方及東線北部，敵軍又有局部新攻擊，惟皆失敗，但我軍對次之進擊則使敵軍在拉旧關之進擊，又爲失敗，我空軍對蘇軍軍需隊自後方繼續作有效之掃擊，在東線北部僅昨日一日，即有二十二敵機，內包括哈爾根型機三架，被擊墜，在非洲北部，有砲隊及偵察隊之活動，在馬爾他島上空之空戰，德，義驅逐機隊擊墜，但德義軍隊有異常之勝利，英機十四架被擊墜，但德義軍僅損失一架，空軍攻擊隊對島上航空港作效之轟炸，並於昨晚攻擊山大港之軍事機構，在英國南部，我輕戰鬥機與敵法岸地方無效之英空軍交戰，英損失飛機十一架，我軍僅有飛機兩架失踪。

【中華社柏林十日電】德軍司令部十日發表：東部戰線 一，蘇軍在內次地區及北部地區雖試行局部的反攻，但被德軍予以莫大損害而退去。一，德轟炸機隊，只在北部地區即已擊墜敵機二十二架，其中三架乃英國之哈利根型者。

地中海戰況 一，德空軍九日夜炸馬爾他島各飛行場，及英海軍基地亞利山大港之軍事設施。

一，德義空軍於馬爾他島上空空戰時擊墜英機十四架。

德英戰線 一，德軍轟炸機九日白晝對英格蘭南岸之港灣設施，及軍需工場，加以轟炸。一，英軍九日空襲法國國境地帶，德戰鬥機及高射砲擊落英機十三架。

德對蘇攻勢準備完成

發動時期已迫在目前

敵特布爾克港遭義空軍猛襲

【中華社消息】據海通社羅馬十日電：據義大利軍事公報十日午間發表，西利內伊卡敵軍之一部，由羅斯多夫附近增援云。

【中華社伊斯坦布爾十日電】由蘇聯及巴爾幹各國到達土耳其之近數日情報，均傳稱德意志對蘇攻勢準備完了，自氣候地面之條件觀之，新攻勢開始之時期，已迫在目下之戰況，德軍或南或北，變更方向，正作試探的攻勢，一方蘇軍西南軍之齊莫先科軍，窺伺反擊機會，出以小攻勢，呈示決戰前凄烈前哨戰之模樣，據由高加索到達安卡拉之情報，蘇軍對各戰線德大軍除以優東部強北方高加索防備陣外並召集以阿爾梅尼亞人爲主之多數高加索農民，以舊式步槍、機槍武裝之，從事防衛高加索，又刻赤方面加強強大防禦線，黑海沿岸海軍基地防衛，強化，亦正積極從事中，據安卡拉放送稱，南部戰線地方，據數日前新雪之後，續降豪雨，現在溫度已昇十度左右，一部分已融雪泥濘，道路開始乾燥，與德空軍之活躍併行，各戰線已活潑。

西外長招待阿使

【中華社消息】據德意志通訊社馬德里十一日電，昨日西班牙外長斯義爾招待阿根廷駐馬德里大使愛司巴氏，及阿根廷駐維喜大使阿利維亞氏，作長時間之談話。

駐伊朗日使撤退

已自德黑蘭首途返國

【中華社哈爾濱十一日電】由德黑蘭撤退首途返國之日市河駐伊朗公使，十一日下午五時乘車南下，在新京住宿一宵，取道大連東上。

德機襲英東南海岸

轟炸哈斯丁斯軍事設施

【中華社消息】據海通社柏林十日電：據此間十日宣佈，德轟炸機部隊於九日晨，猛攻英東南海岸，並轟炸哈斯丁斯各軍事設施，兩方作低空轟戰，敵方軍備方面，及其他戰時重要設施，均直接被彈，並引起大火，哈斯丁斯碼頭亦被毀損云。

保首任駐日公使

特由駐埃及公使轉任

【中華社消息】據海通社十一日索非亞電：現保加利亞駐埃及公使道曾克佩依夫，將被任爲駐日本保加利亞新使館第一任公使，一俟正式委任後，彼……

僞政權修正參政會組織

【中華社廣東十一日電】蔣政權於最近已將修正之國民參政會之組織條例公布，修正之要點爲：

一，國民參政會主席團之人數由五人增爲七人，其中之二名不必爲參政員。

一，各省市選出之參政員之原籍，亦不必爲該省市者。

一，文化團體、經濟團體選出之參政員數減爲半數。

一，增加事實上選舉不可能之西藏、蒙古、華僑代表。

因此特表面尊重民意參政會之機能，已行泯滅，抗戰派特完全以該會之作耳云。

大陸鐵道技術會議

昨日在懷仁堂揭幕

中日滿出席代表百餘名

【本報特訊】華北交通公司，頃以大東亞戰爭下鐵道交通負任益重大，爲一貫團結輸運強化統一起見，特召集日本鐵道省，鮮鐵，滿鐵，華北交通，華中鐵道之各關係權威者，開催大陸鐵道技術會議，該項會議業於昨（十一日）晨十時起在北京中南海懷仁堂揭幕，當日出席者計有日本鐵道省吉田鐵道技術研究所所長以下十一名，鮮鐵關係權威者代表十九名，滿鐵代表三十八名，華北交通代表五十八名，華中鐵道關係代表十四名，總計一百四十四名，據悉該會揭幕後，即分在懷仁堂及華北交通公司分別觀禮會議，其全部會期共計五天，自昨（十一日）起至十五日止，第一日（昨日）事門分科委會，自午前十時起至午後五時止，今（十二日）爲第二日連絡幹事會，自午前十時至午後三時，其第三日（十三日）爲第一次總會及各分科會，第四日（十四日）繼續開催各分科會，第五日……

滿洲勞協改稱爲滿洲勞務興國會

【本報特訊】滿洲勞工協會，以滿洲國年來一切興國建設事業日漸發展，而一般勞工人士前往滿洲謀生者，並亦日見衆多，茲該協會，爲實踐滿洲興國之名符其實起見，頃將舊有之滿洲勞工協會名稱，特改稱爲「滿洲勞務興國會」，並以公函通知華北交通公司，轉知所屬各處路局，嗣後該會凡在華北各地方，所招募之勞工團體人等，如乘坐所轄各處路線之火車時，概以滿洲勞務興國會名義包訂云。（14）

日大使館人事異動

【中華社消息】北京日本大使館行政部，由於井關領事之轉任，而成懸位之行政課長，及教務課長之後任，已於十一日發出命令，決由領事木村四郎七氏及督學室領事井上富久氏遞任，此外並命大使館理事官木本修藏氏於行政部勤務，並命副領事濱村量平氏解除教務課兼職，專任行政課之職務云。

市況商情

（十一日）

金銀

北京足金 賣價 四二〇 買價 四一〇
天津足金 上午 四二〇 下午 四二〇
北京白銀 賣價 二〇 買價 一七

貨幣行市

上海軍票前市 開盤 買 一四元十六分之三 賣 一四元十六分之五
上海軍票前市 收盤 買 一四元八分之一 賣 一四元四分之一
上海儲備券對聯法幣前市 開盤 買 一二九元七五 賣 一二九元二五
上海儲備對聯法幣前市 收盤 買 一二九元七五 賣 一二九元二五

証券

北京 天津 金城股票（五三，○○○）中國實業銀行（二八，○○○）中國股票（五四，○○○）東亞煙草（二五，○○○）自來水（三○，○○○）中國啟新洋灰（七八，○○○）

東京（前市）

	開盤	收盤
新洋灰股票	一五，	一二〇，〇〇
啓新礦務股票	一四〇，	一五〇，〇〇
開灤地產股票	[illegible]	[illegible]
水利電燈股票	七二〇，	七二〇，〇〇
長公司股票	二〇，	〇〇〇
光陸地產股票	四五，	〇〇〇
河東製糖股票	一五，	〇〇〇
耀華玻璃股票	一三五，	〇〇〇
太沽駁船股票	一一五，	〇〇〇
自來水股票	一一五，	〇〇〇
中原公司股票	一〇，	〇〇〇
電燈股票	一六〇，	〇〇〇
興業銀行股票	二，〇三〇，〇〇〇	
法國電燈股票	八	

東京 新東開盤、收盤；新鐘紡開盤、收盤；新郵船開盤、收盤；鐘紡開盤、收盤；三菱重工開盤、收盤。
大阪（前市） 日產開盤、收盤；住友開盤、收盤；日曹開盤、收盤；日鐵開盤、收盤；新東開盤、收盤；東株開盤、收盤。[illegible]

麵粉

開盤 收盤
船牌 [illegible]
天津麵粉（現貨價）：汽船麵粉二，四五〇，牡丹粉二，〇九五，三菱麵粉二，一〇〇，雙鳳二，〇五，綠兵船二，一〇〇，三井麵粉二，〇，四紅山海麵粉二，〇，五，盤羊麵粉二，〇五〇，松鶴麵粉二，〇，雙馬麵粉二，〇，九五，丹鳳麵粉二，一，九五，壽星麵粉二，一，九五。

天津雜貨：花島二，五元一，汽船二，四元八，三井二，三元六，柳樹二，五元五，香蕉二，三元五，砲台二，三元六，綠豹二，四元，洋字二，四元八，三菱二，三元，紅綠二，二元，元綠二，三吉二，四。

大米

天津大米 四元六角一，大米 ……
暹羅米六〇元，小站米五〇元

雜糧

北京雜糧（每石價）：小米〇，四〇，口米〇，三〇，白米〇，八〇，黃米〇，三〇，寶米〇，二〇，赤米〇，三〇，小豆〇，二〇……

北京（現糧市批發價）：新紅高粱每百斤二一〇，白高粱二八五，小米五〇，伏地米三九，三六，玉米三二，二四，小米二二，〇，元豆二二，白豆二三，黑豆二三，小麥二八，〇〇，枚子，四，白芝麻二，〇六，皮青豆，〇，五，大麥，五，黃豆，六，蕎麥，〇……

五月期貨 開盤、最高、最低、收盤；六月期貨 開盤、最高、最低、收盤（天津期貨前市：花生油、花生、高粱、黃豆、玉米、黑豆 各五月、六月期）。[illegible]

天津花生：昨日開價三十九元五角，天津花生油四十一元。

棉布

天津棉紗（前市）：天津棉布（前市）……藍鳳、三鳳、大鳳、馬牌 [illegible]

食品

天津食品：芝蔴、香油、麻油、澄沙、白糖、火腿、羊肉、牛肉、雞子、豬肉、麵包、餅乾…… [illegible]

哈利巴酬謝主顧大戲

空瓶換票 請您白看

哈利巴爲了酬謝主顧起見特約請榮春社全體總動員演拿手好戲今誌內容如下

日期—五月十六、十七兩天夜場

地點—中和大戲院

內容—五月十六日夜演 賀后罵殿 荒山怪俠

五月十七日夜演 陽平關 唐王遊月宮

換票辦法—哈利巴一百粒空瓶換票一張 哈利巴五百粒空瓶換票二張

（無蓋者無效 滿洲製者無效）

換票地點—西單北大街一六〇號田邊公司內 由十三日起開始換票 注意對號入座以免向隅

當日在中和戲院換票可也

強力 米太寶靈片

治甲你種他命B₁製

去疲勞 健胃腸 治脚氣 增營養

雷永善鑒

自汝隨友邦人士赴外做工迄今日久未見回家汝父母倚門盼望汝見報後可急速回家以免汝二老懸念是盼

北京南柳巷恒源成啓

腎虧遺精 好保

臨床天津裏蔭事務所補 治腎虧虛弱遺精滑精夢遺

同仁堂 代售處 天津南門內 北京西四大街 ……

專治 抽瘋

醫家 注意 中國醫藥月刊 ……

疝氣丸

耳聾病

明目保光丸

永仁堂 樂家老藥鋪 北京王府井

樂家老藥鋪 特製 癬瘡藥水 時疫清瘟丸

每年夏歷四月廿八日藥王聖誕一帖

每帖二分 每天一貫售報

六〇六 花柳丸

德國人 上海四馬路北京大柵欄華美大藥房

東四北錢糧胡同四十二號 前清總管德善堂劉宅

眞正王府 舒肝丸

眞正王府 濟坤丸

保肺金丹

胡傳揆大夫診療所

門診 上午九時—十時 下午三時—六時 出診約定

地址 北京東四大街 電話 四七五

B2411

戒煙靈藥 黑海慈航

茶素散

猴牌 殺蟲藥水 臭蟲藥粉 滅蚊線香 殺蠅藥粉

天津法界二號路三菱公司

總代理處

經濟商店

五月十六日 賤賣卅天

普濟佛散

嬌然微笑、全因打倒淋病 感謝靈藥、再度甜蜜生活

市售一般淋藥，殆皆具有不良的反應，大爲遺憾！本品雖爲最新最善的敗菌治療的最新注射液，嗣服注射用法簡便，絕無副作用，立奏梅毒、有效……

主治效能

主治各期梅毒及其連帶諸症 胃腸病 性病症 熱 眼 喉 症 天疱瘡等變效 顏特

滿洲藤澤友吉商店天津支店

各大藥房皆有出售

王府井大街

百貨售品所

夏貨大傾銷

五月十日起：一個月

絕好機會．

切莫踟躕！

犧牲貨●

凡數千餘種 一律減價推銷

科列西德爾在軍事上之價值

華北防共委會劉士元處長發表談話

【北京】菲律賓要塞科列西德爾島於日軍佔領後,華北防共委員會總務處長劉士元,昨特發表談話,對該島在軍事經濟諸方面之價值甚詳,茲誌於後:自去年十二月八日大東亞戰爭爆發以來,歷時不過五個月,所有美英荷在東亞之侵略勢力及其根據地,均已次第殲滅。本月七日上午八時,美國之餘據點,所謂難攻不落之「科列西德爾島要塞」,亦繼香港、馬來、新嘉坡,及荷印諸島之後,宣告陷落,整個菲律賓羣島至完全入於友軍掌握之中矣。

考「科列西德爾島」乃一彈丸四公里長蝌蚪形之小島,位於馬尼剌灣口,沿岸均爲危崖,除北端之三處爲碼頭外,殆無上陸地點,島上軍事設施,異常周密,有水上飛機場,廣大兵營,十數座之砲臺配合,四吋至十二吋口徑巨砲,即有四十七門之多,與其附近之其他要塞形成堅強之要塞陣地,友軍以不撓之精神,克服一切困難,於上陸後僅三十二小時,即將美守軍之全部擊滅,實戰史上罕有之奇蹟也。四十年來非人[illegible]……然終未能打破美國之羈絆,自馬尼剌失陷後,美軍殘部,均退守於巴丹半島以待其海空軍之救援,而友軍於此,雖未展開大決戰,定其他各島,殆無美軍之後,美海軍失敗,於是菲島美軍,益陷於孤立,援救之望全絕,四月十一日,巴丹半島陷落,數萬美軍悉行降伏,而科列西德爾島要塞,特其地利,作困獸之鬥,以二旬之力從事準備待援進攻,五月五日上陸成功,至七日最後遂將此美軍最後據點粉碎而佔領矣,友軍此種神速果敢之進擊,實美英人士所意料不及者也。統計菲島全部陷落,美軍十萬人,船舶飛機多隻,軍需物資不計其數,但對於大東亞戰爭前途之影響甚大,意義極深,蓋科列西德爾島陷落,則菲律賓羣島全部皆失,菲島全失,則美軍之反攻機會減少,而東亞解放之勝利,愈形確保無虞,此不待言而自明之菲島事實也。就經濟方面言之,土地肥沃,農業豐饒,以麻、砂糖、椰子、煙草爲出口大宗,其經濟價值,今全數均歸於亞人所有,一失一得之間,其經濟價值之大,可想而知。且菲島全陷,對於佔領荷印南洋資源,當可着着開發,軍需資源予取予求,所謂大東亞戰爭之經濟的目的於焉已達,從此將來戰爭延長其於東亞物資之供給上,亦可毫無憂慮。自政治方面言之,菲島人口一千二百餘萬,今日已得全部解放,當地五萬華僑亦得參加和平陣營,於是東亞共榮圈又得一環之新勢力,總之,南洋各地,已趨全部明朗,當地民族,亦均覺悟,東亞人民多年所夢西洋民族之壓榨與桎梏,已屆全體擺脫而實現東亞人自主之時期矣。今日西南太平洋上,大勢已告決定,戰爭前途,有謂印度洋方面發展之趨勢,逆料美英陣容,或將作最後掙扎,以挽頹勢,然印度民族三萬五千萬人,正在及時圖謀獨立,反英氣勢方張,則美英陣線行將全面退卻,興亞大業告成之期爲時恐不遠矣。夫美英兩國,其在東亞之勢力非不雄偉,要塞堡壘,非不堅強,陸海空軍,非不精銳,然不堪日軍之一擊者,實因其缺乏戰鬥精神,有以使之然也。古人所謂:「天時不如地利,地利不如人和」信哉其言,方今第四次治運強化之時,適值菲島全部陷落,實予吾人以更大之自信,凡我國人,今後務當戮力同心,加緊克服一切困難,努力建設,以期早日實現期待中之新中國也。(12)

根據華北一億民衆之總意 新民會倡導國民拒毒運動

【北京】新民會中央總會政治局,以本年六月三日爲中國一百零二年禁烟紀念日,在反英運動歷史上之意義極爲重大,際茲第四次治強運動期內,該會爲實行勤儉增產貫澈興亞大業起見,根據華北一億民衆之總意,特聯合協議之決定,決自近日起展開國民拒毒運動,協助政府厲行禁烟禁毒,並爲集思廣益普遍宣傳,期使一般民衆對此運動具有深刻之認識起見,特由該會政治局主辦懸獎徵募,拒毒論文,及「拒毒歌」,關於論文題目即有下列三種:(一)國民拒毒運動之意義與實施方法,(二)各地烟毒猖獗之實況,(三)中國以往禁烟失敗之原因及今後之對策,至于徵募規則詳細辦法聞日內即可由政治局正式發表云。(19)

霍縣勵行四次治運展開大討伐 匪逃竄山中勢已瓦解

官民積極增產棉田擴充二千畝

【本報王特派員山西霍縣發】霍縣第四次治強運動,由於張知事之領導,自開始以來,各種熱烈行事,即按照治運三大目標,勇往邁進,不避勞苦,積極推進,所收效果,極爲可觀,今後該縣之僞匪,亦將從此永絕跡於霍縣,各學校均加勤共讀本之授課,學校之勤共教育,亦較他縣爲優,其愛路村之增產,更屬驚人,只修渠一道,可溉田八百畝,而該村之實際增產,尤以棉花一項,較去年增加二千畝,此外如提倡鄉村副業之增產,亦正在倡辦中,茲就記者巡察後所見實情分誌於次:

張知事慨談感想

霍縣張知事涇川對第四次治運發表感想如下:「溯自太平洋上大東亞戰爭爆發,皇軍節節捷傳,勢如破竹,乃我東亞民族得到復興的好機會,爲千載一時的命運,自應大家齊心努力,一致團結,爭取最後的勝利,而完成建設新亞洲共榮圈之目的,本人既爲東亞民族之一,負有地方牧守之責,更當身先領導官民,按四次治運三大目標,勇往直前不避勞苦,推進運動,第一,解放東亞爲樹立萬年不拔基礎務使人人印入腦筋,堅持信仰,整齊步武,向前邁進,第二,滅共自衛,應抱同仇敵愾決心,咸知共黨禍國殃民,非充實自衛能力,斬草除根不可,第三,節約增產,晉省物產原本豐富,民風亦素稱儉樸,惟最近男女習染嗜好,爲害最烈,亟應嚴禁戒除,爲正本清源之計,至於物產方面,率皆守舊,不知改良開發,宜多加指導提倡及獎勵,以上所論,均在力行實踐,不尚空談,本縣自前月初推行四次治運以來,首先厲行計劃,預定行事,次第實施一月,經過略有成績可告者,厥爲洪大召開民衆大會,城鄉普遍宣傳,民心頗爲安定,本人並親身週歷區村巡視,講演指導,督飭清查戶口,實行保甲制度,及城市清潔,衛生大檢查,村自衛團調城訓練,河西等村大討伐,虜獲僞區共匪數名,抄獲僞區公所文書冊據等件,又破獲大量料面三十三個半,請由憲兵隊各機關監視,民衆參觀焚毀示儆,又召開體育運動大會,中日聯合參加競賽給獎,他如提倡植樹,建築種畜場一所,以廣畜牧,督飭農村修濬開闢渠道,以興水利,又清理學田,官公產,以廣教育,而裕財政,均經呈報有案可稽,以後進行治運當本初衷,貫澈到底,凡此關係治運行事,略述大概,諸多未逮,佇候明教云。」

模範村之實況

該縣郭莊模範村,共有自衛團五十四名,每日對於巡查鐵道非常努力,前任村長謝九恩精明幹練,辦事負責,在第三次治安強化運動期間,購買步槍五支,親自訓練團員,各團員間對於勤共自衛俱能深刻明瞭,本年四月二十九日該村小學校及自衛團在全縣體育運動大會席上連奪競賽冠軍,博得許多好評,縣署於本年四月份並特將大張及下樂平兩村劃爲模範村云。

學校的勤共教育

該縣各村小學教育對於勤共教育並行注重,各小學教員於每年寒暑假期必須來城講習,授以勤共常識,使回村之後,於有形無形之中,教育兒童,本年三月份,城內新民小學校高級班每週並加授勤共讀本一小時,以資澈底明瞭共匪禍國殃民之罪惡云。

增產的愛路村

查此次治運之目標增產與勤共並重,接近道路之愛護村莊,以治安良好運輸便利,對於增產尤爲重要,故此次清明植樹曾令各村廣爲栽植並飭大量栽植苜蓿,播種低矮高粱,更以食糧增產重點,而期食糧[illegible]給。農田水利相濟爲用,特別提倡水利,開發水田,前北關村,曾創修新渠一道,可溉良田八百餘畝,現許村正在興工建修新渠不日即可告竣,亦能增加良田四百餘畝,將來無論種植任何作物,其收穫量自必增加,此爲愛路村增產工作之概況。

增產工作實績

值茲大東亞聖戰方殷之際,增產工作,更爲刻不容緩之事,現本縣爲增加棉產會配發各村美棉種籽三萬二千斤,計可播種棉田四千畝,較之去年增加二千餘畝,並提倡水利,開發水田計,創修北關許村等村,新渠兩道,可溉良田一千二百餘畝,提倡種畜,前由上峯配給牛羊雞猪等,已將一部配發各村,廣爲繁殖,所有種畜場,現正積極建築,本月內即可完成,並於清明前後,提倡植樹擴大造林產馬獎勵週間,召開馬匹品評等會,獎勵馬匹增產。

共黨地區之解剖

霍縣地區活動之匪僞,爲僞縣政府及決死隊之三八團(通係共產黨系)暨第三專員公署管轄,僞政府活動之地區,多在本縣東北霍山一帶村莊,決死隊之三八團時有少數士兵(百餘名),多在本縣東南霍山各村轄區,詐我方之經濟封鎖,缺衣乏食,窮苦已達極點,再經我四次治運展開不眠不休之大討伐,匪僞逃竄山中,行將瓦解,不過每日乘夜偷來村莊向民衆強索食糧及鞋襪等品云。

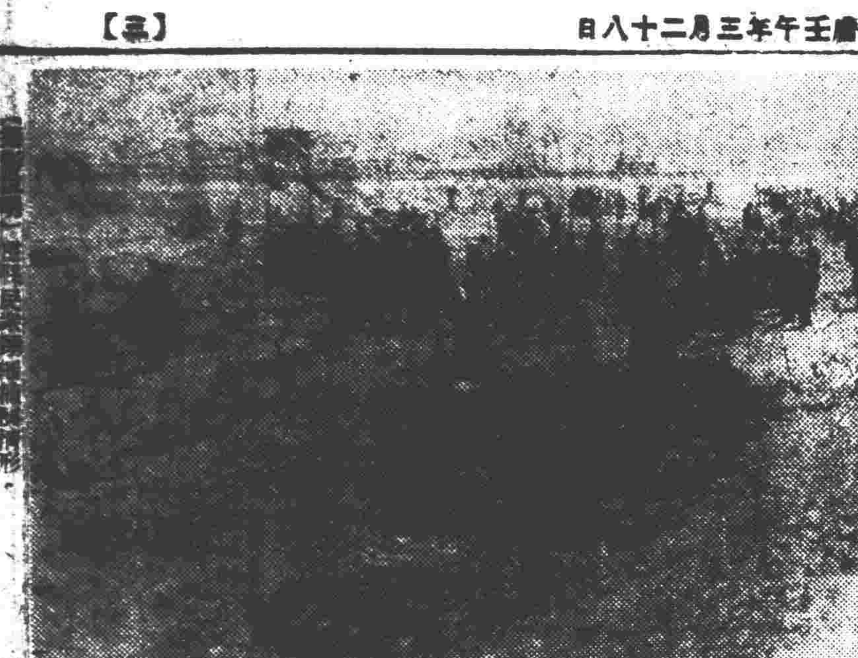

新民會山東派遣班 活躍於治運第一線

將有『突擊競賽』精神表現

【北京】新民會中央總會治運巡迴推進班山東派遣班,在齊雲黃道明正副班長率領下,由上月出發山東各地視察以來,深入道縣現地工作,卓著成效,茲依原定計畫,推動當地治運工作之推進協力任務,業已終了,於本月五日分別由各道縣返回濟南,集合山東十道治運情形詳細研討,參以視察印象,比同提出報告予以正確之批判,集成篇,由黃副班長執筆自七日起始着手草擬,第一二期工作報告書,以不負中央所付予之使命,次則該班爲繼續獲得四次治運山東全省之實效,認識起見,將於十日左右分組由濟出發,魯北、魯西、魯南、膠東各地,繼行活躍於治運第一線,與現地治運工作擔當者打成一片,以期此次治運收穫毫無遺憾之美滿效果,依山東全省十道而言,在此效果期內將有「突擊」「競賽」精神表現,於本期治運三原則,因此山東班之對效果期之工作,更必收確切實充分之成績,洵皆在意料中云。(19)

農事教育人員養成所

今日舉行開學典禮

【北京】教育總署直轄農事教育人員養成所,籌備完全就緒,經各省公署選派之學員三十四名,均已分別報到,並在所住宿,惟因考取結果,人數尚缺五名,特再函請河北省公署選派送來京,應所長以各項事宜均已就緒,當決定今(十二)日上午十一時假北大農學院大禮堂舉行開學典禮,屆時除該所所長以次各員學生等出席外,並柬請教育總署科長秘書,參事,局長,署長等全體蒞臨參加訓話云。(18)

周村建敵樓及遮斷壕

村中老幼均出動參加建設工事

新民會長山縣總會努力剿共自衛

【本報葛特派員山東周村發】周村位於歷城泰山副嶽常覆白雲之孤秀獨立郡山之長白山之東方,有爲對繁榮博山濟南之中間市場之情勢,因此又據云爲山東省內第一之絹絲紡織布製造所,作爲家庭工業而有系織,麻織,榨油,釀酒,水膠等,此等工業在新民合作指導之下,增產有顯著之進展,尤以第四次治強運動開始以來,[illegible]態勢之完璧,不僅長山縣愛路村爲然,全般努力鑿井一千三百眼,其他更實施種子消毒,病虫害之預防與驅除等,併力行技術的增產,然而仍不斷有對增產放退之共匪山東縱隊寺執拗之進入妨害,增產與勤共之一,作爲一元的體制,新民會長山縣總會,在各鄉村,巡迴保甲指導班,而行自衛之強化,同時構築及增補敵樓及遮斷壕等,在周村西北四公里之東塘塢,當共產軍逃亡之際,均自縱火而去,在共產軍本據之後,築造敵樓與遮斷壕,在遮斷壕之中,建築新民合作社及小學校,刻正建設中,當茲春耕增產人員不足之時,老幼均出而參加建設工事,舉全村向內外三面之勤共自衛勇往邁進。圖爲周村老幼共同出而建築之勤共自衛壁。

魯唐仰杜省長會見記

【濟南】中華社特派員發:魯唐仰杜省長是一位沈毅篤實的人,體格碩偉,雖已五十許高齡,望之猶在壯年,坐言起行,顯現一種堅若泰山,昂然不動的氣魄,談起話來,對三十年來國事之複雜錯綜,國家之危殆震盪,感慨萬端,常話及實施治運保衛民衆的時候,極爲慷慨激烈。

他是譯學館出身,浮沈宦海三十餘年,民十七以前歷任顯職,北伐成功,感於黨派分歧國亡無日,即賦歸來,返兗州故里,閉門卻歸,下帷讀書,新政權樹立以來,應各方之要請出任艱鉅,據表示作省長三年一無表現,唯心力交瘁,鬢髮盡白,亦只有勉力爲之而已,言下感慨殊深。他少年時極豪放不羈,喜聆劇,出入歌場,興致殊深,壯年更豪於飲,東山高臥以來則唯以書畫自遣,所以他的書名是遐邇皆知的。

記者四日抵濟後,即趨往訪謁談魯省治運之大概,意在使官民一體,自發努力,今已由省署派遣幹員,分道視察,意在喚起協力,不是敎導工作而是啓迪工作,五日參加黑龍潭濟水池開工典禮,記者同行觀禮就衆,即提出問題,請詳細答覆,茲分條記之於次:

(記者問)魯實施治運以來,成效若何?

(答)魯實施治運以來,[illegible]爲主,意在喚起民衆,自動努力,所以工作注重在使民衆瞭解,例如大東亞戰爭,先要讓他們知道什麼是大東亞戰爭,民衆知識淺薄,我們的深刻理論不能甚曉,只有用種種方法殷殷啓迪,至於剿匪方面省有警備隊,各道縣各有警備隊,統一指揮如臂使指,又警備隊長官,即由省道縣長官自兼,文武合作,功能極大。

(記者問)四次治運第一二目標,因以往早已收有效果,故最注重的目標在於增產,魯省想亦如是。

(答)亦是如此,本省食糧增產,已有成效,例如東平縣低窪之區,去歲居然豐收,四千頃良田出增產小麥,數量至爲可觀,其他各縣,大抵如是,此點雖由人力,亦是天意。

(記者問)魯省文化程度如何?

(答)魯省文化低落,人民知識水準過低,較諸河北實有不及,江南更不必論,此是無需諱言之事,亦是從事變以前即如此者,此間僅有各中學尚有設備可言,其他則極簡陋,現方計劃設立大學以廣造就人材。

(記者問)魯治運機構,聽係特殊嚴密,公帑支出,想亦較他省爲多。

(答)本省治運本部,由各長官兼任部長,一切並無額外之可言,決不能因治運而增加人民負擔,更不能因治運而增加公帑,[illegible]現亦令行各縣呈報化名冊,免其納稅,如爲地主土地尚可歸公,如爲小農貧農則將有一種補救辦法,情形大體良好,治安以是日趨鞏固云云。

聞喜縣發表增產計劃

【聞喜】中華社特派員發:山西聞喜縣境內,山脈頗多,東爲中條山脈,西爲峨嵋嶺,中間爲一條平原,全境山嶺居十之四,河流居十之一,平地僅十之五,耕地面積有九〇四四八畝,居民約有一二四〇三七口,以農業者多,此次治強運動開始以來,該縣縣長,特制定增產計劃,通令所屬各區,一體實行計劃:一、開鑿井眼:本年預計[illegible]百眼,第一區分配一二〇眼,第二區分配一五〇眼,第三區分配一四〇眼,第四區四十眼,第五區一五四眼,共分兩期,第一期於四月底已鑿成二百七十眼,每眼可灌田二十畝,第二期於十月底,鑿成,灌田一萬二千畝,每畝增以五成計共可增加生產六千畝,二、種籽消毒,農作物往往被虫蝕壞,致不能發芽,影響於農作物頗大,爲防止此項損失計,該縣特飭令各區村切實施行,本縣頒發消毒藥劑三〇〇磅,穀種籽一斗需用卜爾多散半斤,消毒種籽可播種五畝,共可播種九千七百畝,其用法將種子投入密閉之桶內,以藥劑投入,搖動數十,使藥劑充分粘附種子之表面,穀之白穗病等,均能減殺,有益增產,誠爲不小。三、施肥之改進:該縣人民對於農田之施肥既不知因地之肥瘠而酌爲使用,又不能按農作物之需要供給,尤以使用方法漫不經心,因陋就簡,不加研究,現縣合作社聯合會中領得硫酸安莫尼亞一七〇〇〇磅,此種肥料爲酸性肥料,有矯正鹹性土壤之利,且易吸收,無論水旱田使用,均極適宜,將此項肥料貸借各村,按作物之需要分配實施,此項肥料之貸價俟秋收時,再行歸還,此外如自給肥料如廐肥堆肥,及人之便尿等,亦特設改進方法。四、合夥耕作:當此農村凋敝民衆未甦之際,人民舉辦一事,實感困難,即由改良農具增加肥料,實行鑿井,非用多量之款,即需衆人之力,以致土地不能盡其生長,人事未克竭其力量,於此種情勢之下,極宜提倡合作,一人之力未能舉者,合衆力以舉之,少數人財之力未能辦者,集衆資以辦之,如是農具之改進,必克致農產之增加云。

壁畫宣傳滿冀東

漫畫用意警策深刻發人深省

【本報宇特派員唐山發】冀東各縣,在華北一帶,比較爲最明朗之區,就中,以山海關內,臨榆、昌黎、撫寧、樂亭各縣全境,屬於一等模範縣,灤縣、豐潤、盧龍各縣次之,遷安、遵化、玉田,又次之,至於唐山本市,爲都市性質,其景象昇平,又爲當然事實,無疑問之可言,此次,因四次強化治安運動,記者奉命,出發冀東各區視察,限於期日,奔忙於火車與長途汽車之間,足跡所至,僅有八處,即臨榆、昌黎、灤縣、樂亭、[illegible]、豐潤、盧龍,以及臨榆縣屬之秦皇島,撫寧縣屬之留守營,除參觀各縣公署,各有關機關,機會所關,各有級學校,及鄉公所外,凡旅館、飯莊、雜貨店等處,因之經過,觸目驚心,感覺餘味無窮,茲解釋其壁畫大意,拉雜叙述如次:

[illegible]云:「你放心,將來,有我保護,萬無一失。」龜云:「謝謝,求你保護我。」第二段,畫龜被逐,現出窘迫之狀。張口大呼:「救我。」鷹云:「不忙,我來了。」第三段,畫鷹啣住龜尾,飛翔於空際,下爲海洋。龜云:「感謝救命之恩」鷹云:「你放心!我帶你,亡命海外。」第四段,畫全身輪船,駛行於海洋之中。鷹於空際,張口放下烏龜,向烟筒之中擲入。其龜鬪鬪,向烟筒中,就死而去。鷹云:「叫你這王八,嘗嘗滋味。」龜長歎云:「早知……」

漫畫。以一入路軍,一良民,一瓶汽水,瓶上書「強化治安」四字,共同組織而成:第一段,爲入路軍與良民共話。良民云:「經過強化治安運動,我們可以安居樂業。」入路軍云:「不行,我給你破壞了。」第二段,入路軍以槍擊瓶塞,向後拉扯。良民緊握強化治安之瓶,極力把持。第三段,瓶塞突然迸開,良民手持強化治安之瓶,安然無恙,其瓶中汽水,猛烈噴出,直衝入路軍之面部,第四段,良民手擎強化治安之瓶,哈哈大笑,入路軍因受打擊,倒於地上……

畫第一段畫一魁梧丈夫,身掛布條,上書「中日共榮」四字。一瘦弱不堪之小孩,向丈夫怒目而視,口稱:「我要打你」。第二段,小孩向丈夫,拳打足踢。第三段,丈夫伸開巨靈之掌,向小孩一嘴巴打去。第四段小孩鼻青臉腫,嚎啕哭罵,「我告訴我爸爸去」,此畫亦警策,亦滑稽,情景逼真,發人深省。

以卵擊石 此爲單生成積之二段漫畫,第一段,畫一石塊,上書「強化治安」字樣,旁一小孩手擎一雞蛋,上書「[illegible]」字樣,向石塊擲去……

之二段連續漫畫,第一段,畫一大形汽車,車身,背書「入路軍」……立於汽車之前。……冒出烟氣,作欲擊……螳螂昂然不動,……似欲阻止汽車之前……段,畫汽車由螳螂……過,汽車安全前進,……螳臂斷腰裂,成爲肉……此畫用螳臂當車成[語],構思,妙趣天成,亦大不易得。此外,各級學校,所中,所貼壁畫,五花八門,有結構……有比較幼稚者。要……

點

心之爲用

「心」之爲用大矣哉!「一心向善」可以修身齊家;「一心爲公」可以治國平天下。人人如果都能一心向善,自身可以永生的在快樂逍遙之鄉裡度生活,自己家庭附帶着可以發達繁榮代代平安,廣而大之,社會間秩序確定了,「昇平」兩個字,就許從辭典裡挖出來了,人人如果都能一心爲公,自國無有不強之,可以天下來歸。當茲大東亞展開曠古未有光榮史第一頁的,我們要向大家呼籲請命,請大家重視「一心向善」「一心爲公」的重要!

憲兵司令獎賞 滅共出力官兵

【北京】憲兵司令邵文凱,以所屬分駐冀東,及京漢線各憲兵隊滅共工作頗有成績,茲爲特別鼓勵起見,當將各出力官兵,特別獎賞,其獎格分爲三項:一進級,二,記功,三,獎金,爲數頗多,因之各官兵異常興奮,均各抱有滅共之決心云。(12)

汽車公路日見進展

新設五線今日開始營業

【北京】華北治強運動展之汽車公路,自華北交通公司經營以來,日見進展,殊有飛躍之勢,最近有五汽車公路已整備就緒,定於今日(十二日)正式開始營業,茲將各線路程,誌之於次:廊坊,永清間約三十公里(信安鎮線)廊坊,河西務間約三十公里,(河西務線)小營,楚旺鎮,清豐間約四十公里(彰清線)宿遷,新安鎮間約五十公里(宿遷線)堂二里間約五十公里。(堂二里線)以上五線其中信安鎮線,河西務線,堂二里線均係以京山線廊坊爲基點之重要汽車路線,且河西務爲京津間著名商運集中點,其他彰清及宿遷兩線均爲銜接鐵路之要道,不特與地方經濟開發振興有關,即與治安強化亦有莫大資助云。

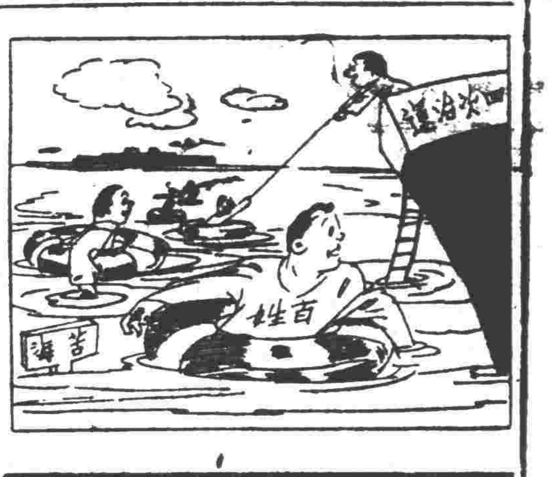

普救衆生

兩學校學員 昨來本社參觀

【北京】日昨午前有牛欄山師範畢業生參觀團一行三十三人,由屈冠英君領導來本社參觀。又午後有北京市立體育專科學校由張彤君領導學生十二人來本社參觀,當由事業局派員招待,並隨時加以說明,臨行並贈與新民報案內及半月刊以資紀念。(4)

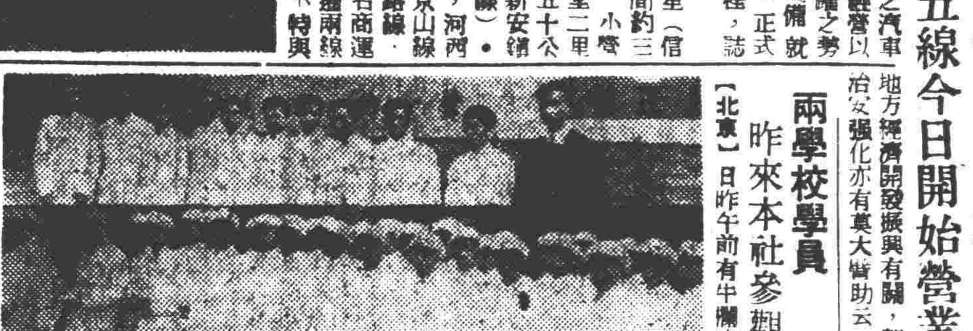

昨赴盧溝橋一帶視察 燕京道李道尹

【北京】燕京道李少微氏爲積極推行治強運動,一月以來,曾歷往所屬各縣,親自視察,李氏復於昨日(十一日)上午八時,偕秘書郭世年科長王晴一,出發宛平縣,視察該縣治運實況,對盧溝橋一帶,頗爲注意,並召集當地民衆,指示一切,並以自衛增產等項事宜,至下午六時始行返回北京云。

北京中央廣播電台

五月十二日(星期二)

第四次治安強化運動特輯節目

八時,新民體操。

八時二十分,日語講座。

八時四十分,華北之時局唱片

九時,新聞。

九時二十分,商情行市。

九時三十五分,新民時間,治安強化運動與中心信仰林讓。

十一時五十分,唱片。

十二時,報時,家庭常識:膠水的製造方法。

十二時[illegible]分,小曲,鮮花調

十二時[illegible]分,時調大鼓,醒世金鐘

十三時,王秀卿,樂亭大鼓,沉香床

十三時[illegible]分,鳳林,[illegible]

十三時三十分,魚肉菜蔬行市

十三時三十五分,唱片。

十三時四十分,新聞。

十四時,[illegible]書,水滸傳

十六時,新聞。

十六時五分,兒童新聞,兒童時間,唱歌宏廟小學。

十七時二十分,預報本晚節目

十八時,童話

十八時三十分,日語講座,交通規章

十九時,憲章解說,陳慧章。

十九時二十分,防共須知,現代之種種,李牧伯

十九時三十分,演講,勤儉增產

二十時,京劇,[illegible]

二十一時,京劇,[illegible]

二十二時,京劇,徐東明

賣藥的廣告

賣藥和藥不同,我這藥能治食慾不振,消化不良,噯氣脹飽,打飽嗝,吐酸水,便秘拉稀,記憶不良,過去就忘,身體虛弱,四肢無力,五勞七傷,精血不足等症,不用說,這藥除去若素,別的藥絕沒有這樣大的效力,若素治的病雖然多,效力又特別大,可是價錢却特別便宜,中瓶三百片,服二十五日,價錢才一元七角五分,各藥房均售,總批發處北京東單新開路若素製藥公司。A

琥珀連環

第五回 綠林非祥英雄歸正 是峽成書俠士流離 【六四】

徐春羽著 任率英繪

老太太道:「坦兒,你哥哥他叫人弄走了,直到如今,生死不明……」一句話沒說完,周坦哎呀一聲道:「哥哥呀,我害了你了!」說完放聲大哭,這一來,可把這些職務的全給吓壞了!不知道這位老太太怎麼會跟周老師熟,又不知道周老師爲什麼放聲大哭?反是老太太叫周坦道:「坦兒,你也不用哭了,這都是他前世註定。咱們娘兒們能在這裡遇見,就是不錯。」這個時候葛培仁把大奶奶李氏也接來了,過去給老太太請安行禮。周坦可就過來了,笑着向葛培仁道:「葛當家的,來,來,我給您引見引見吧。這位老太太。」葛培仁趕緊過去,官稱呼王老太太。王老太太一笑道:「這位大爺,不可多禮,我們到這裡來攪擾,這禮?」周坦又向那少婦一指道:「這位是王少奶奶。」葛培仁李氏過去要行禮,這位少婦一笑就說:「咱們先家裡坐着吧。」葛培仁告訴道到自己家裡,又謝了衆人,大家自散。少婦道:「虎兒,你看我那條扁擔沒有拿來吧?」王天朋四下一看道:「沒有拿來。」少婦道:「等我去取一趟吧。」葛培仁道:「一根扁擔算不了什麼,我煩個人去取一趟,取回來更好,取不回來丟就丟了,一則米到我們這裡,一根扁擔也值不了幾個錢,丟了也不要緊。」少婦一搖頭道:「那可不行,我是得去一趟,要不然叫虎兒去一趟吧。」王天朋答應一聲往外就走,葛天翔鄰家燕跟着也走出去了。王老太太向周坦道:「你怎麼會也來到此地?怎麼今天會那末巧碰上了?」周坦道:「我來這裡,原也不是無心,只因聽了方翳子的話,他叫我來一趟,說是這裡有個大根底的人,叫我來把他詐走。我到了這裡,始終還沒有辦,前兩天念一又來催我來了,也不知道因爲什麼?這次只是猶疑不決,一直到了現在,我還沒有預備怎麼辦?今天我聽大家說有個小孩兒,力解雙牛,我倒真沒有想到,會是您和大嫂來到這裡?」老太太點點頭一張嘴,彷彿要說什麼,可沒說出來,又收回去了。葛培仁預備好了酒飯,算是謝謝王氏娘兒倆帶謝老師,酒菜將擺好,葛天翔同鄰家燕王天朋全進來了,只見王天朋扛着一條又粗又扁,又黑又亮的扁擔,葛培仁就不高興,向葛天翔道:「你這孩子就是懶,既是一塊兒去的,你爲什麼不把扁擔扛來,反要別人扛着,你是什麼意思?」葛天翔一聲兒沒言語,葛培仁過去就接那條扁擔,王天朋却往後一閃,葛培仁以爲孩子客氣,搶一步伸手一奪,小孩兒肩膀兒可就吃不住勁了,往下一滑,葛培仁那裏知道,連身子鬼得都往前一歪,手上一吃不住勁,嚐嚐一聲,扁擔就掉在地下了,原來竟是一根鐵的,這一來可把葛培仁給吓了一怔,心說怎麼會使這末一根鐵扁担,一個小孩兒就拿得動,這兩個大人不用說更拿得動了?這個可是麻煩,我怎麼把這末兩個人給讓進來了?又一想可了不得了,周老師既是跟這二位也認得,說不定還許是跟他們一道兒的,這可怎麼好?心裡想着,嘴裡還不能不敷衍着,一邊斟酒佈菜,一邊讓吃讓喝,喝了不到半碗酒,猛然聽見房上咬叭一響,周坦站起來,噗的一聲就把燈吹了。葛培仁喊聲「不好」一手拉着李氏,一手拉着葛天翔往屋裡就走,院子裡就聽見有人嚷道:「周翳子,你要是個朋友,出頭露面,咱們可以比劃比劃,你藏在屋裡算是什麼英雄漢子?你一刀連殺大小十七條命案你怎麼做的?好朋友,別藏着誰?快出來咱們比劃比劃!」四面八方,地下房上,傢伙一片響,葛培仁嚇得渾身冷汗,正在這個時候,猛聽外屋一聲喊:「傘手們請讓,你家周翳子爺爺出來了!」跟着就聽外屋屋門一響,又聽見隔戶也是哎哎嘩啦一陣響,院子裡念誠道:「追!他從後邊跑了!」

沛仁堂 樂家老藥舖

春末夏初冷暖失常

羚翹解毒丸 主治感冒風寒頭疼身熱[illegible]

五福化毒丹 主治小兒胎毒[illegible]

新店開設外化市大街小市口迤西路北 總店宣外騾馬市大街 支店新外興華街

專治胃痛脹滿反胃嘔吐 [illegible] 惠群醫館

定日保好 羊癇瘋 [illegible] 同興堂

鳴謝人 [illegible]

破血丹 [illegible]

消積通經丸 [illegible] 慶生堂

黑雞白鳳丸 [illegible]

總發行 天津法租界三十五號 韓奇逢藥房 北京西單北大街 韓奇逢藥房

各地分公司代售處地址如下 [illegible]

花柳救星 [illegible] 社址 [illegible]

瘰癧瘡丸 [illegible]

肺癆病咳嗽吐血奇效藥 肺的寶 [illegible] 王祉診醫館

治淋 大量突擊療法

治癒迅速 本劑發揮從來藥劑中所未有之卓越效果,即對輕易發生淋菌之尿道粘膜上皮細胞,直接發生作用,立即消退炎症,舒解疼痛,同時對淋菌亦起作用,將其撲滅,以登全治之域。

治無痛

[illegible]股份有限公司

月經痛 [illegible]只有調經健身良藥[illegible]可以根本打倒他。

婀閑好萌 總發行 [illegible]

山東版

本報各地支社 濟南支社 濟南二大馬路緯一路四六號 青島支社 青島市海陽路二號 煙台支社 煙台市建德街八號

菲島戡定萬民騰歡 濟市官民熱烈慶祝
省市各機關各團體等分別舉行

【濟南通訊】新民會濟南市總會，以大東亞戰展開，皇軍威撼南洋，英美侵略東亞之據點，相繼克服，於聖戰第五次紀念日，菲律賓島已告完全陷落，消息傳來，全民歡騰，本市各關係機關，於九日起至十一日展開慶祝行事，市公署擴大舉行，茲將各行事錄後：

慶祝遊行 市公署爲慶祝菲律賓群島陷落，特於今日午前十時，由治安軍及本市各中等學校及小學校全體學生，於城內皇亭集合，分別列隊舉行慶祝遊行，其路線，由皇亭集合出發，經普利門，〇〇部隊，特務機關，日本駐濟總領事館，至商埠公園解散。懸旗慶祝 自科來希得爾島陷落後，菲島戡定，全市商民，莫不歡欣鼓舞，其熱烈情況，充滿全市，爲表現其愉快，特自九日起至十一日止，各商家門前，均懸國旗以示慶祝。

慶祝播送 濟南市長朱桂山，以菲島底定，興亞聖業，日漸完成，爲喚起全民之注意，並有徹底之認識，特定於十日夜在濟南廣播電台，實行慶祝播送。

汽車宣傳 省市各機關，以當此聖戰節節進展之際，英美在東亞之勢力，已被掃除，其主要據點，亦日漸克復，爲普遍擴大宣傳，以使全民徹底瞭解，努力興亞聖業，特利用汽車宣傳，從事遊行市區，作遊行宣傳。

文字慶祝 由市公署主催下，印製有關菲律賓群島完全陷落之傳單，標語及布畫，業經籌備完畢，於今日開始張貼頒撒，並令本市各商店，張貼慶祝標語。

放映電影 以大東亞戰實況，報告介紹於本市市民，面前已定於今日午後八時，假商埠公園舉行。

慶祝傳單 由市新民會印製傳單，遍散市內，其原文爲菲律賓島在我國之東南，爲南洋群島東北之一大群島，氣候非常炎熱，全境生產甚爲豐富，甘蔗，烟草，椰子是爲四大產物，他如林木，果實等均甚豐美，並且大量的蘊藏着金，銀，銅，鐵，石油，等礦產，自爲美國佔據後即從事一切之設施，成一完全軍事要塞，以做侵略東亞之根據點，該島受美之暴虐壓榨迫害，近十餘年來，屢次請求獨立，而美如何能就捨下呢，故均爲美所拒絕，此次皇軍與師驅英美於大東亞之外，自去年十二月八日以迄現今，雖經短期間，而素稱東方直布羅陀的新嘉坡（現今之昭南島）以及荷印全土完全陷落，今菲律賓群島，全個亦已陷落，自此美國之侵略東亞據點已失，菲民也得以解放，這是多麼可慶幸的呢，現在我們做一個共同的慶賀吧。

新民會青州道總會 隆重舉行結成式
向治運三大目標努力推進

【濟南通訊】以三月三十日起，始全華北展開第四次治安強化運動，新民會，青州道總會，依「東亞解放」「勦共自衛」「勤儉增產」三大目標努力推進工作，已獲顯著成果，茲將工作情形分述於左：

一，青州道總會，結成式順時局進展之需要，依中央總會之指示，新民會青州道辦事處改爲青州道總會，刷新機構，充實人材，以圖工作效率之增加，乃於日前隆重舉行道總會結成式，出席者計有〇〇部隊代表，省總會代表，各縣首席參事，及道總會全體職員，人材濟濟，衣冠楚楚集於一堂，在懇談席上毫無隔閡交換意見，對於第四次治安強化運動工作，舉發揮意見，而確立種種方策。

二，新民學生演劇團巡迴表演 由新民會青州道總會與益都中學學校共同組織新民學生演劇團，得〇〇部隊之聲援，巡迴各縣表演新劇，以期喚醒民衆對「東亞解放」「勦共自衛」「勤儉增產」之熱誠與決心，並確立華北參戰之體制與必勝之信念，於十一日在益都，十二日在臨朐，十八日在臨淄，十九日在廣饒，二十五日在張店表演，每次觀衆二千多人，頗得官民之歡迎，得到豫期以上之效果，今後更依計畫巡迴各縣，成果頗堪期待，茲列表演劇目，一，解放之光，二，英美對東亞之陰謀，大東亞戰爭之實情並中日提携爲劇材，二，反共劇，三，雙簧，四，魔術，五，講演，六，新民會組織並配給圖表說明。

三，巡迴指導班之活躍，第四次治安強化運動開始之時，青州道總會即參考上級總會之指示，並酌管內情形，並與行政機關連絡，制訂要領發送各縣督促其遵照工作，刻下已由策動期間，進爲實踐時期，道總會爲明瞭各縣總會工作情形，並作實地指導起見，以石原鮫治參事爲首，及復本錢部員編成指導班，巡迴各縣，聽取現地工作報告並同時作適切之指導，刻已巡迴益都，臨淄，壽光，臨朐，廣饒，淄川，博山等縣，今後當益活躍之。

四，宣傳資材印製配布，爲推進第四次治安強化運動工作，宣傳工作實爲必要，青州道總會見及管內少數民衆，淪入匪區，受匪共患愚昧，多有昧于時局之新情形，故印刷時勢快報，「每月發刊三回每回一千張」「每月發刊二回每回一千張」，並大東亞戰爭快報，各種傳單等發送各縣，以正民衆之視聽而矯正其思想。

濰縣搜剿游匪

【濰縣】本縣警備隊，日前由王隊附率領，赴第七區東北鄉一帶，搜索討伐，行至張營時遭遇游匪三十餘名，當即展開激戰，約一小時，匪部負傷逃走，當場斃匪一名，獲手槍一支，我隊大勝回城云云。

長清警備隊討伐 殲滅李連祥匪部
匪徒聞風狼奔逃逸

【濟南通訊】濟南道公署據齊河縣電告，該縣自第四次治運展開後，中日軍警協力勦共工作，頗爲活躍，予匪共以意外打擊，匪共已呈狼奔豕突，聞風喪膽之勢，茲悉該縣警備隊於五月二日偵悉城西四十里三教堂莊，潛伏李連祥匪部三百餘名，意圖滋擾，即派中隊長姜子融，率步騎兵〇〇名，隨同皇軍由城出發，並於解莊派隊〇〇名，徐集派隊〇〇名，約期前往會勦，於當日下午到……

新民會博山縣總會 開二屆聯合協議會
各機關代表參加通過議案多件

【博山通訊】新民會博山縣總會聯合協議會，於本月五日上午十時，在軍人會館，召開第二屆大會，情況興奮熱烈，對於代表提案，責任方面解答，尤爲委宛詳盡，較之去歲第一屆大會進步良多，茲將大會情形略誌如下：

該會場設車站西軍人會館廣濶中，事先由新民總會安爲佈置，席次井然，出席者，計有總會長商化鋼，縣聯首席參事，小山參事，新民會各科長，附會……第三十八個……分會代表，事先並先東請縣警察所警備隊特務隊，厚生所，縣政局，郵政局，縣商會，各會社等責任者，列席以備解答各提案，此外更約請友邦部隊長，憲兵隊長官，以特別來賓資格，蒞臨會指導，各國校師生，等亦均到會場傍聽，開會如儀，首由新民會總務科長劉聯孝之致開會詞，次由縣總會長及總會代表，依次致詞，以下由縣總會長任命所屬各分會代表，及大會總副議長（正王仲信）等，以上各點均宣誓就職，再由議長即席任命大會宣言起草委員，及主任委員，然後由書記長讀議長報告議案經過，除合併打消者外共提大會議案三十七條，並由縣總務科長報告會務概況，對於總會成立以來，思想方面組織方面各項具體工作，詳爲述說，並說明所轄分會數已至四十六分會，會員合計已至四〇五四名，各外郭團體，已有四五，學員數一三七五名，他如技化厚生訓練等工作，亦詳爲報告，最後報告第一屆聯合協議會通過各案完全解決者已有六案，各代表頗爲滿意，依項復議此諸縣公署責任者，須逐一書誦賢作施政方針報告，對民財……續以各項議案分別門類，詳加說明，以下由責任者解答辯論，雖係爲劇烈而均保持虛懷若谷之一貫和平狀態，殊爲難得，審議至十二時三十分，繼續審議至午後五時五十分，始行審議完竣，即由宣言起草主任委員啓召開讀大會宣言，再由書記長等召報告本屆會議共提出三十七議案，計解決者二十九案，上提總會者五案，留任委員會解決撤銷抽回者各一案，最後由劉訓練處長組織科長閉會詞，對國府行最敬禮，高呼萬歲，解中正四會後舉行聚會餐畢，以至午後八時云。

青沂間公路開通
縣公署隆重舉行落成典禮
沂水城垣建築完成

【沂水通訊】沂水縣城，肄築於河之東，當事變時，化成焦土，本縣知事，自去歲履任後，開始重建工作，經官民一年之努力，復告建成，青沂間公路治安已行恢復，經縣方督導民衆肄築未經月已全路開通，此後在本縣治安交通上，均獲相當效力，本縣當局於二十七日午前，舉行城垣落成式，及沂青路開通式，到有皇軍隊長，及本縣區鄉莊長五百餘人，儀式甚爲隆重，由李知事報告築城工程及修復沂青公路之經過，並有皇軍部隊長等致祝詞，午後二時，開催區鄉長會議，指示四次治運工作及區鄉公所應推進事項，經各科指示週詳云。

確保農村治安
嘉祥警察奮勇擊匪

【嘉祥】本縣王橋警察第二分……民報告，在該村發現匪徒十餘名，企圖不明，請速往勦捕等語，該分所長據報，當即率領警士〇〇名，前往勦討，匪當開槍抵抗，我警士奮勇攻擊，匪不支向北逃竄，該分所長指揮警士，迅速追擊，計斃匪一名，餘匪逃竄無踪，我隊即返回防地云云。

寧陽縣警備隊 擊潰陳光匪部
斃匪數名獲槍二支

【寧陽】本縣警備隊大隊附姚學著，日前奉令暫駐防東莊，以防共匪竄擾，日昨忽據報告有八路匪東進支隊陳光匪部侵入雀家莊西北葛家園一帶，當即於翌日拂曉，率隊前往，分頭攻擊，行抵葛家園，匪部恃據山險，企圖頑抗，經我方奮勇進攻，茲將該山……匪不支，向東南山岳地帶逃竄，我隊跟蹤追擊，斃匪數名，鹵獲步槍二支，我軍凱旋回防云。

促進小學教員能力 實施暑期講習會
省署頒發要綱通飭各縣遵照

【濟南通訊】山東省公署，以小學教員直接負有領導兒童之責，關係重要，對其學識思想，自應隨時予以補充及矯正，以期健全，故曾在縣政指導要綱內，指導本省各市縣區，每年利用暑假，舉辦小學教員暑期講習會，惟其辦法多不一致，茲爲劃一辦法起見，特函由教育廳，擬定山東省各市縣區舉辦小學教員暑期講習會實施要綱，經核行，即印發該實施綱要，訓令各該縣市區署，一體遵照辦理，茲將實施要綱錄後：

實施要綱 （一）宗旨 以補充小學教員學識，促進教學效能，並使徹底認識大東亞解放之意義，俾資領導青年，實踐工作，樹立興亞基礎爲宗旨。（二）主辦 各市區縣應于每年舉辦小學教員暑期講習會，由各該公署教育局科主辦之。（三）職員 設主任一人，由各市市長，各區專員，各縣知事兼任，訓育主任一人，由各市教育局長，區縣教育科長兼任，事務員一人，屆員一人至三人，由主任委任之，（四）教員 設教員若干人，均由主任聘任之，（五）會址，以借用本當學校爲原則，（六）學員定額五十名，或百名，抽調所屬公私立小學現任教員，（七）限期 定爲一個月，自七月十日起至八月十日止，但遇必要時得酌量變通之，（八）課程以左列各科目時數爲標準，精訓話六小時，東方文化及其倫理八小時，（包括思想指導）教育行政二小時，各科教學法四小時，日語八小時，農村教育二小時，體育二小時，音樂二小時（爲練習國歌及興亞歌曲並教學方法）特別講演二小時，（九）訓練注重精神訓練，及勞動訓練，學員以住宿爲原則，職教員與學員，應共同操作，（十）考核學員講習期滿，考察成績及格，准由各區縣公署發給畢業證書云。

討論工作實施
官民一致努力邁進
茌平召開縣政會議

【茌平通訊】本縣縣公署，爲推進本次治運工作，連日召開縣政會議，並召集全縣區鄉村長來城開會，討論實施工作辦法，按照本縣治安狀況，分爲治安區域，准治安區域，未治安區域，於治安區域內，設立模範鄉，組織模範地區建設實行委員會，同時訓練勦共班，模範地區鄉村長，及新召之青年警察，分別施以短期訓練，訓練完畢，即按照規定目標及治安情形，官民一致努力，進行工作，本縣治安將益臻鞏固。

登州道官民同心協力 實踐治運三要項
省署程廳長一行赴烟台視察

【烟台通訊】第四次治安強化運動開始以來，登州道尹張化南，即參酌登州道區實際情形，在全體軍官民及友邦日本緊密連絡之下，澈底實施此次治運之三大要項，以期對強化滅匪力量，確立地方治安，並促進農業增產，而完遂大東亞之聖戰，於登州道區之內，以張道尹兼本部長，實施以來，對解放東亞勦共自衛及勤儉增產三大目標各市縣區，均已獲得優良成績，道尹張化南氏，特發表談話如次：

張道尹談話

此次程廳長暨高橋專員來烟，視察本道各市縣區警察，推進狀況，及第四次治強運動，實施情形，分別指導，殊深感謝。本屆治強運動，係爲加深已往治運之效果，更進而爲有機之活動，故東亞解放，勦共自衛，勤儉增產，三大目標，應平均使其發展，惟吾人更以爲第一治強運動，係以民衆爲對象，民衆之集結，原以個人爲單位，所以個人與時局，實關重要，欲謀協力時局，即不能不注重個人之行動，蓋治強運動，并非一部份或少數人之職責，而需要整個社會全民之總動員，總力戰，也就是這個意思，首應注重的就是個人之思想，如行政當局應以身作則，督導實踐，所以欲期治強，動之徹底成功，必須官民同心邁進，如此則興亞，滅匪增產諸要項，自能收大效果也。第一，凡一種政治之活躍，均應從精神要緊處着眼，知識階級，的確是政治推行，進退之關鍵，尤其對此治強運動之推進，不僅不應漠視知識階級，更當甚量借重，利用知識階級，使其與之協力，以期多所貢獻，吾人既爲促進治強運動，爭取民衆，把握民衆心理，以期共匪徹底崩潰，而確立地方治安，茲當第四次治強運動各種積極推進之際，吾人希望應切實勵行，能負起應負之責任，則治強運動，當能收圓滿之效果云。

滕縣治安鞏固
警隊擊潰各地殘匪

【滕縣通訊】本縣自三月三十日，展開四次治運後，在軍官民一致協力之下，積極邁進肅正工作，迄今已獲得優良戰果，茲將各地討伐情形，分別錄下（一）共匪由從周匪部五十餘名，在城東南西北一帶擾害地方，據報，當派第〇中隊長率警〇名馳往討伐，到達後即展開激烈戰鬥，結果斃匪四十餘名，獲槍三十七支，子彈六百五十粒，其餘各匪慘敗潰逃，該匪經此次討伐後，多慘敗遠颺，地方治安，日臻鞏固云。

陽信警隊大討伐
肅正工作節節進展

【濟南】山東省公署據陽信縣警備隊報，本縣警備隊積極肅清匪類，確立地方治安，連日展開積極討伐，獲得偉大戰果（一）本縣警備隊本部，日昨派警〇〇名，出發惠民縣邊境蘇店一帶，討伐何思源匪部一千餘名，到達目的地後，即開始猛烈進攻，與匪激戰數小時，匪不支潰逃，我軍奮勇追擊，計斃匪一百餘名，獲槍一百支，子彈一百四十六粒，手溜彈四十枚，自行車六輛，軍衣四件（二）五區分駐所孟子元率警〇〇名，出發本區二陳莊，討伐游匪三十餘名，當展開激戰，我軍節節進逼，匪不支敗逃，當場斃匪二十六名，獲槍四支，子彈十五粒，馬三匹，（三）又在姚十莊，討伐八路系覆雲縣爲縣府匪部二百餘名，當予以甚大之打擊，當場斃匪一名，獲槍一支，我軍勝利而回云云。

爲增進市民健康 舉行馬拉松大會
濟市體協會籌備中

【濟南通訊】以增進市民健康，並推動治運，擔負新中國建設之本市體育協會，茲當菲島勘定萬民騰歡之際，特舉辦本市治強馬拉松大會，經各關係機關之籌備，業定於本月十七日，城內皇亭舉行，共分市民及本市市區以內之公私兩組，凡本市市民及學生，均可報名，自九日起開始報名，至十二日午後五時止，並規定大會規程運動員須知，均已頒布，此次路線，計分五站，以皇亭爲起終點，共計九千八百公尺。

青市發展水產業
成立漁業指導委員會
編成工作隊努力實施

【青島通訊】青島爲水產都市，在華北水產業上，爲重要水產物集散地，邇來由於水產諸部門機構之整備強化，愈加發展，現青島特別市公署第四次治安強化運動進展之期，與三大目標之一「儉動增產」運動併行，企圖本市水產業之躍進，在過去曾急速結成青島特別市漁會指導委員會，及其下部組織之青島特別市各區漁會，已於陰島區，膠州區，靈山衛鎮，分別組織實現，並有燕家島區水產合作社，即聯第二區漁民公會，其他已成之團體，予以總括指導，時方漁期，由社會局指導監督之下，貸予漁業資金，並實施漁業用品，如鹽，綿線，帆布，桐油，其他打漁用食糧之配給，以便漁民打漁而期收效，今後更由指導委員會與各機關代表緊密聯絡，編成工作前進隊，指導設立水產物交易場，獎勵水產物共同出貨，保護救恤漁民，防止爭奪漁場，更由於水產指導，強化育成上述之各團體，督勵漁會員之團結，促進水產物之增產蓄積實施，至於勵儉增產之目的，至於漁業治安，由中日各機關協力肅清工作，業已明朗之優秀之封鎖監視，澈底保護漁業良民，對於華北航業公會水產組合之漁船及船員指導督勵已完全整備，故山東名產，高麗蝦之捕獲，日漸增加，由於勞漁對策之完成，年季漁業之成名方面皆以目以待云。

太平地

異聞述略（四） 借參

中葉，有……誰能叫座，最近老生中當推何人爲首席？

二，馬崇仁是否連良之子拔貢張文現任何角？將來希望如何？能否成名？

三，滿洲張雲溪爲何不上演北京，在目下之武生中，占何地位？

一答一

（一）馬譚二人，同作科於富連成社，不過馬於正生以外，無論外末均演，譚則兼演生外，演末之時甚少，馬更兼工衰派，以身段表情話白擅場，中年嗓敗自創一派，譚乃宇守成規，始終不變者，是二人之路子，根本即不相同也，譬如九（更天）一（捧雪）四（進士）三劇，自應推馬爲首，定軍山，珠簾寨，李陵碑又當以譚稱魁，實未能遽然判其高下，至於二人叫座力量之大小，則馬優於譚，乃爲事實也。

（二）馬崇仁爲馬連良之長子，初學武生，武淨，現在改學鬚生，每於扶風社中之開場，在楊後梁前。

（三）張雲溪在外埠，可以自將一軍，挑頭擔任主角，在京則不過爲二三牌武生，是以在京露演之時間不長也，其優點在扮像漂亮，武工乾淨，短處在臉上無戲，嗓音痔啞，可與楊盛春梁慧超列爲一輩。

戲劇寄簡

「此乃掩藏手法耳，無足觀，不如觀戲。」衆咸知張爲新貴人，所見必高人一等，乃羣隨而往焉。村前戲法之場，寥寥竟無一人，演戲法者恨之，及戲劇演畢，演戲法者邀張於途，詰之曰：「君言我掩藏手法，試問君何所欲，我能立致？」張笑曰：「爾若能借一美人，隨我往遊西湖，聊作西子西湖之樂，吾方信之。」演戲法者曰「可！」即由箭中取出竹筩一枝，以口向內，念念有詞，倏見出一美人，身長僅及數寸，再視之，則高與中人等，貌若神仙，衣服鮮麗，旋縵張手，凌雲而起，折腰，旋轉步至張前，向之揖，張乃獨立湖上，悵悵無所之，囊中羞澀，一錢不鳴，祗許。隨落西湖之濱，而美人已忽覺耳際風聲嗚嗚，約有半時得行乞餬轉返都，則朝考之期已誤，呈請補試，竟以拔貢終其身，此人誠恐作劇哉！或謂仙人偶然游戲人間，適遇浮狂之士而故弄之也。

徐，蕭，梁等三股集資 進行購買廣和戲院

本市廣和戲院，因經營之方法欠佳，虧累甚鉅，近有全部出售之議，購者爲徐蘭沅，蕭長華，梁華亭三股集資購廣和方面，索價二十五萬元，徐等還價十七萬元，近期仍在進行中，一般預測，或以二十萬元成交，亦未可知，徐氏近從名國術家單香陵君學形意拳，進步奇速。

耿秋冬先生問

一，馬連良譚富英比較之……

妙峯山義務戲演三天
宗鏡今夜宴請戲劇界

【本報專訊】京西金頂妙峯山陰歷四月初一日子刻（即後夜十二時）開廟，安駕唸經，焚香致敬，十五日亥刻合廟，自由捐助香油資金，預料屆時當有一番盛況，【又訊】國劇分會音樂科方立善等主辦之妙峯山進香會，今年準備上山，施捨各項茶粥等等，亦已準備完竣，定于明後離京上山，依照成例，在逐年安設地區，設備各項韓香棚，招待香客，以結善緣。

宗鏡，經各界聞人支持之下，在長安演唱義務戲三晚，籌款重修該寺，同時並重修喜神殿，宗鏡定於十二（星期二）午後七時，假座擷英番菜館，敬宴劇界各名角，預定參加者，有名伶荀慧生，筱翠花，吳幼伯，譚富英，楊寶森，金少山，侯喜瑞，李少春，李萬春，張君秋，馬富祿，蕭長華，坤伶孟小冬吳素秋等並請趙硯奎代爲主持一切，其日期戲碼，尚待最後之商榷中。【又訊】國劇分會于永利等主辦之妙峯山喜神殿順香神棚，依照往年成例，假座前外五道廟攤行，業已籌備完安，定於……

王琴生赴滿洲 係合作之性質

譚小培之高足王琴生，鬚工譚派鬚生，陳與富英無異，兼得富英指導，一切均可亂眞，數定，文涓飾全部之趙匡胤，已派……

張文涓四紅圖 近期公演

坤伶鬚生張文涓，新排之四紅圖（即全部困曹府）一劇，近聞某關係人談稱將於最短期間，……

童芷苓等 定於後日出關

【本報專訊】名坤伶童芷苓等一行，應滿洲演藝協會之聘，定於十四或十五日早車離京赴奉演十二天，然後轉往哈爾濱及新京各地公演。

【又訊】言慧珠等一行，應滿洲演藝協會之聘，原定前晨離京，但因出國手續關係，不能成行，改于十四日或十五日早車出關，赴哈埠，新京，及奉天，演期均定十二天，有續訂之可能，返京時期，至速者亦當延至六月底。

（六）……次出演廣德長安，繼承聆衆之譽獎，滿洲演藝協會，久聞其名，特聘赴滿，經過乃師之許可後，決與言慧珠以合作性質往演一期，專演譚派諸劇，即可成行。

（五）張雲溪……場二三演小塊戲，有時亦充配角，未來希望可成名配（因其文武不擋）創業不足，守成有餘。

太平花
第二十八章 感化共匪俘虜

「對了，你們去每天到閱報處，搜集報上關於你父親的材料，搜集回來，並不是你們看完了，我還要親自看一看呢？」

「爺爺，這責任交給我們，我們擔負這搜集材料的責任。」

黃老太爺的特別訓示完了，黃國強黃國淑兄妹二人立即出去，搜集起報上的材料來。可是，昨天黃忠仁剛剛出行，今天報上，那裡來的材料？有的，祇是黃忠仁昨天臨去，新聞記者在車站攝製的照片，和他此行的任命，及行時的情形描寫。黃氏兄妹拿回報來，黃老太爺還是早已看過了的，他付之一笑，黃氏兄妹也爲之嗒然。

過去幾天了，他們兄妹忽然在閱報室裡，看見一份大報上刊載着父親黃忠仁的照片，和一篇在外縣活動的記事，他們大喜之下，趕快的照買一份，攜回家中，來見祖父黃老太爺。

「爺爺，看看，今天這一份大報上，登出我們父親的新聞來了。」

「是的，你們不用說了。一定是他在縣裡，活動的記載，我業已知道的詳細，他剛才有一封信寄來，我知道他曾和一大隊，自衛團捕虜的八路匪說話，他爲了感化共匪，訓話時至於落淚，共匪莫不動容。」

「可是，爺爺祇看見他的信，並沒有看見他的照片，這裡是他對共匪俘虜訓話：當時的一張照片，爺爺看見了，和在當場一樣的，可以明白他的訓話的精神與姿式了。」

「是麼？那麼你們快拿報來，我要看看我兒子訓話的丰采。」

翠袖黃衫
第二回 壁遊憶人遊桃花逐水 遷鶯當路轉楊柳知門
劉雲若著 （六一一）

「你不要哭，怪不得要出這麼些的女兒，你不想想，到了什麼地步，人家有太太把話給你講了個明明白白，人家是爲咱們，你還不痛快答應，我死，你快死，出去，有命活着沒命……」老爹兒被罵得低頭落淚，……口說道，鄭老先生，你講這樣……有感激，從出了這件事情，簡直萬分抱愧，不知怎麼是好，這也不用說了，方才您跟老婆兒交代的話，我全聽見，現在痛快說，我一切遵命，還就回去收拾，等天一亮我們就走，至於您解我們的錢，同不敢領，我們受您好處已經太多了，還有那些首飾，我一定跟那婆娘要了頭送過來交回，我就同老婆兒回道，老先生，我方才說過了，那些首飾，得先生既出了手，我也不要了，就留着你們用吧，鄭老頭兒道，那可不成，若是別的東西，還可以說，那些鐲子戒指，值得太多，小翠又是女孩子……

奕選
第四局 （互先） （第二回）
翟雲祉 邵繼康（先）

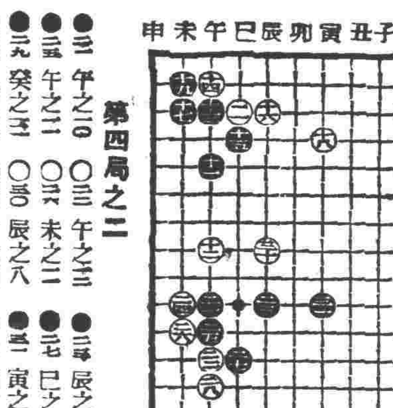

甲乙丙丁戊己庚辛壬癸子丑寅卯辰巳午未申

一二三四五六七八九一〇一一一二一三一四一五一六一七一八一九

第四局之二

●二一 午之一〇 ○二二 午之一三 ●二三 辰之一〇 ○二四 未之一〇
●二五 午之一一 ○二六 未之一一 ●二七 巳之一三 ○二八 午之一五
●二九 癸之一三 ○三〇 辰之八 ●三一 寅之一〇 ○三二 丙之五
●三三 乙之五 ○三四 丁之四 ●三五 丙之一二 ○三六 乙之六
●三七 乙之四 ○三八 丁之五 ●三九 庚之四 ○四〇 丙之一四
●四一 丙之一八 ○四二 丁之一六 ●四三 戊之一七 ○四四 乙之一六

評 𤕤 局外人

白二十當在癸之三位大飛，此處乃黑白必爭之點，黑二十一亦應先在癸之三位奪白拆地，尚可攻孤，白二十二反夾好，黑二十三關，不如巳之九位尖，黑二十五二十七不必即着，徒與白子補實，白三十二仍當寅之八位起關可以援左上隅之白子，又有虛攻中腹黑棋之意，黑三十三應在乙之四位立，黑三十九補法欠細，以後仍存了之三位冲，戊之二位斷，恐有糾紛也。

宏仁堂 樂家老藥舖
前門外大柵欄路南 A 4505
專治中暑霍亂 中風氣血 調經種子 ……
司仁堂樂家老舖 西英租界 天津東馬路 過東四北大街 ……
A 5000

楊梅花柳
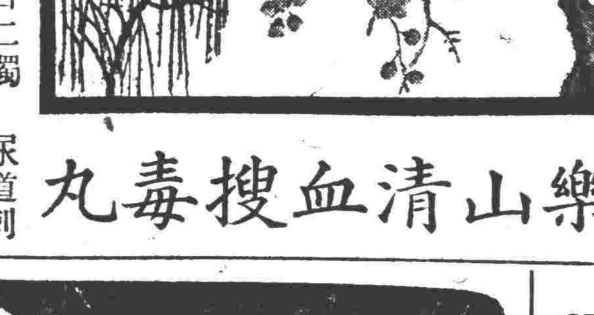
樂山清血搜毒丸
專治急性慢性五淋赤白二濁 疼痛便血遺精 小便潰爛 楊梅毒瘡 魚口便毒 尿道軟硬下疳 梅毒入骨筋骨疼痛 梅毒遍身紅疹 傳染婦嬰一切花柳毒瘡各症 服之立愈
大瓶國幣三元 小瓶壹元七角
前門外大街路東 中華大藥房
全國各省市及北京各大藥房均售

贈送 兩性 互看 閨房聖經 預知 貞與淫

火災傷害 海上汽車 運送保險 三井保險 請購買 電話立即派員前往接洽 三井洋行 北京東城西總布胡同三十號（5）二一二一二

新式 作製車馬 輕快幌型，最新式幌型，大型公共車 二輪貨車，四輪貨車，各種車輛 北京馬車製作所 北京內二區福綏境四四 電話西局二八六七號

戲院	演出
慶樂	李萬春 公主……
中國	春 社 今日白天 美猴王 合璧 變印生；明日夜 鐵公鏡 主 全部 名劇
和 榮	新排 初演 船家女兒 長坂坡
中和	今日白天 小王國 一尚 雲 文姬 漢 明日
三慶	今日夜戲 徐東明 十道本 會 桑
廣德	明日夜戲 吳素秋 溪皇莊 辛安驛
長安	今日夜戲 楊家將
安華	今日夜戲 筱翠花 雙蝴蝶 大小
華樂	明日夜戲 李慧芬 轅門 探母
開明	十四夜戲 富連成 乾坤門法
明星	今日白天 富連成
華北	今天 靈珠 鮮霞 汗衫 蘇小小 尹 新

治淋得意丹 （武田牌） 滅淋·去濁·止痛
天津辦事處 北京辦事處 青島辦事處
製造 武田長兵衛商店 總發行 日本大阪市東區道修町

天津 成興茶莊 門市貨好 批發克己 袋茶首創 郵寄便利 歡迎比較
總店 北門外 支店 法租界

戒烟普生片 本品能有三大特效 ……

肺靈 永安堂藥店出品 肺病無根 本劑除根 專治 咳嗽 肝火 胸悶 乾咳 肺結核 肺癆 血絲 ……

華盛頓 鐘表眼鏡 全球馳名 準確無比 總行前外廊房頭條 支店前外大柵欄 電話（三）一一三四

萬金油 永安堂……

新式鐵把 噴霧器到京！ 總批發處：北京西單報子街西單飯店內卅九 金業社

鳴謝國善卿先生 斷癮神速 ……
鳴謝人高雲峯

白送戒烟 快脫苦海 ……北京 永興長 唐山 ……

自有戒烟藥以來惟此藥效力最靈 既不用貼膏藥 又不用擦藥膏 絕對除根 鼠瘡瘰癧 紫霞丹 永不再犯 全憑藥力內消 準保當時見效 A 4007 招請外埠代理從優利 總經理：光明廣告社